東三省民報

本報每日出兩大張

發行人 張夢九
印刷人 [illegible]
發行所 瀋陽大南門裏[illegible]
電報掛號 有線 三四六〇 無線 二六三
電話 營業部 三六九 編輯部 三七八七

價目
報費 本城 每份[illegible]每月現洋[illegible] 全年八元三
外埠 每月現洋八角半年四元五全年九元 有特別情形者酌加 歐美每月另加郵費一元五角
廣告 以英方吋爲單位每吋能容五號字十二 每日刊費現大洋三角長期特別從優 索即奉

社論

虛僞宣傳之價値

中國民衆之於宣傳也、與世界人異、將謂其不信宣傳耶、則國民黨両次得勢、皆藉宣傳之力、將謂其盡信宣傳耶、則野雞藥房、江湖術士、廣告滿街、宣傳俱窮、其或萬惡軍閥之紀念碑、貪官汚吏之功德頌、有不値鄉愚之一哂者矣、蓋當辛亥之末、世風未替、人心尚古、國民黨利用國民之可欺、遂以宣傳而得國政、及至二十年之試驗、民衆始知所謂軍閥黨閥所宣傳、無一而不屬於口是心非、於是民衆每聞政府所號召標榜者、不特絲毫不信、或且發生反[illegible]故二十年來南北政府、每有一度宣傳、則社會上必有一種謠言、隨之而起、例如南京政府、宣傳廉潔政府、而社會上則謂黨治下大小職員、盡皆貪官汚吏矣、宣傳外交勝利、而社會上則謂其投降外國矣、宣傳財政充實、而社會上則謂上海之中央銀行、已辱倒閉矣、要之、凡政府有一虛僞宣傳、則社會上必有一種相對之謠言、此非中國民衆樂於造謠、抑亦二十年來之政府、太無信用之故耳、不意近數年來、北方軍閥、不此之察、竟亦効尤日甚、每事宣傳、而且所宣傳者、絲毫與事實不類、昨據[illegible]發表消息、謂上海平津、對於新國、作種種虛僞宣傳、[illegible]內容、一何可笑、噫、此亦値民衆之一哂耶、

日本勞動

主要勞動團體 (續)

(昭和六年八月末現在)

會名	創立	所在地	代表者	會員數
京都陶磁器工組合		京都市東山區本町一ノ之一橋下	坂本時三	
京都運輸自由勞動組合		同右	柏原佐一郎	
京都洛北染物工組合		同右		
全京都合同勞動組合		同右		
神戶金屬勞動組合		神戶市五番町二之二八	梅野宗行	
神戶化學產業勞働組合		同右	香山正男	
神戶出版勞働組合		同右	中山進	
神戶塗裝工組合		神戶市相生町	森口耕一	
神戶一般產業勞動組合		神戶市笠松通六之二之一	三木一夫	
(北海道地方評議會準備會)	昭和四・八	北海道小樽市稻穗町東三之二八	鈴木源重	
全小樽勞動組合		同右	同	
帶廣木材勞動組合		北海道帶廣町西一條三	白川幸八	
帶廣印刷工組合		同右	黑川	
帶廣自由勞動者組合		同右	高橋	
(樺太勞動組合全島評議會)		樺太豐原町西一條北三	三浦善作	
中部地方評議會準備會		名古屋市中區田町四五	山崎常吉	
中部金屬勞動組合		同右	松浦鐵[illegible]	
中部合同勞動組合		名古屋市西區南稗切町北柳四三	赤松勇	
中部地方木材勞動組合		名古屋市中區木主町二之一		
中部地方自由勞動組合		名古屋市中區露橋町	疋島幸行	
中部草履工組合		名古屋市中區千早町	大野粂三郎	

哈德門香烟

呀！哈德門香烟嗎？這是我最喜歡的東西．

著名日商及高等日貨介紹

運動鞋 水襪子 元實鞋 高靴子 腰皮帶 腰皮底
批發 宮永洋行
奉天加茂町十番地
電話長三七六八番
振替大連五三二五番

仁丹本舖 若林香皂 滿洲總代理店
扇子 雜貨 一概批發 囍
西尾洋行
奉天小西門裏 電話三三五三番
日站浪速通三九 日電四五三七番

大同滿洲國家維新首創空前靈藥 强精神腦鎮痛第一良劑
頭痛藥片 五分鐘立止
山岸念免賓
專治 偏頭痛、腦病性頭痛、船暈頭痛、邪氣上攻頭痛、神經性頭痛、貧血性頭痛、感冒性頭痛、醉後頭痛、及腦神經一切等症並房事過度身體發熱或腦部感覺異常等服下五分鐘其病霍然若失常服可以强精健腦請嘗試之方知言之不謬也
藥價 二回份金三角 四回份金五角 十二回份金一元二角 特別大瓶金二元九角
奉天浪速通八番地 電話二五五二番
製造總發售 山岸十全堂

代售處
奉天城裡 金城大藥房
同 五洲大藥房
同 大成大藥房
同小西邊門 陳記大藥房
同 新春大藥房
同 廣濟堂藥房
同 井上誠昌堂
大連 石川萬壽堂
大連 日本賣藥公司
鐵嶺 福壽藥房
大石橋 中外堂藥房
長春 中西藥房
吉林 五洲藥房
同 中西藥房
本溪湖 久島藥房
哈爾濱 多榮華藥房

天一戒烟藥
本藥特治鴉片嗎啡海洛英白面兒等中毒癮症輕者五日重者八日自家隨便治療無絲毫痛苦心愉快永久不想煙
皮下注射液一盒定價大洋七元入管
內服散藥六回份入一包定價大洋一元
白丸可因巴爾[illegible]

天一治淋丸
此藥十餘年研究之結果所發明之神藥也特治急性慢性五淋白濁無論新久一服此丸輕者一包全治重者二包除根務望患症諸位購買一試即知藥效無效返金
內服丸藥四日份一包定價大洋二圓
外埠函購郵票代價亦可加郵費三毛
本埠本人來時有好法奉知
奉天十間房五區
天一藥房

照像材料批發所
木村洋行
奉天日站浪速通六 大連西通三五
濱江道裡麵包街三號地
長春頭道溝六十三號

日滿官衙所用
國旗牌消火器製造批發賣
最有効感謝狀山積
宗像理化工業所
奉天千代田通二十三番地
日電話三七七六番

大正生命保險有限公司
滿洲支部
有新外務員採用
以晚日語不分性別二十五歲以上履歷書携帶
奉天千代田通廿三番地
電話三六一三番

新藥 治癢 別比 安全無害
本藥主治小孩熱痱妙藥晚眠之時與其一塗翌朝決能完全消除因剃頭與染髮所發生之痱子亦有特效本藥非預防用品乃根本的治療劑也
諸君如欲試用無料奉贈
大學堂藥局
日站醫科大學校門前
電話三二八五番

聯盟當局對日本向滿洲派遣全權大使之觀測

以日本無承認滿洲國之意思

武藤大使與伊藤統監性質酷似

【日內瓦十五日電通社電】聯盟當局對日本政府之駐滿特派全權大使之任命、知其不舉行捧呈親任狀之正式手續、結果認定特派大使、日本無正式承認滿洲國之意、突認日本側之說明、惟以日本前者在韓國設置統監府特派伊藤博文、而此次派遣武藤特派全權大使、其性質酷似云云、

蔣介石向中央辭軍事分會委員長

推薦張羣繼任

【南京十六日電通社電】蔣介石在中央政治會議辭任北平軍事委員會分會委員長、推薦張羣繼任、

常務會議任命

北平軍事分會委員十八名

【南京十五日電通社電】常務會議任命北平軍事委員會分會委員十八名如左、韓復榘、萬福麟、張作相、張羣、王樹翰、徐永昌、王樹常、宋哲元、鮑文樾、于學忠、商震、榮臻、龐炳勳、沈鴻烈、湯玉麟、蔣伯誠、蕭振英、劉翼飛、

平張姊夫英麟公館

地下室發見多數武器

商埠地憲兵隊久聞三經路附近公館之地下室、有多數軍火藏匿、乃每日派人秘查忽於十一日查知係英麟之公館、英乃平張姐夫、其房現為奉天賦豐銀行所居、乃派憲兵四名入地下室搜查、但只一火爐餘無他物、旋看室之四周、乃叩壁聽其聲音、知其有異乃破壁三尺許、遂發見礙形用白紙包裹取開即入地下室之門戶入而查之、乃東北第二軍所有物發電機二個長槍衣服青龍刀喇叭等多數物品因之立時沒收云「遼寧社」

對日方策須先堅固內部團結

為恢復失地要長期抵抗

監督政府積極援助義勇軍

馮玉祥對記者談話

【北平十六日電通社電】在泰山虎視眈眈覬覦華北形勢之馮玉祥、對中國記者談話如左、迫在某國之目前、今日內部之紛爭最宜力避、責任之所在、非明不可、學良之下野既當然事也、余之對日方策、認定須堅固內部之團結、為恢復失地計、要長期抵抗、如果斷絕援助、東北義勇軍有滅亡之虞、國民應一致奮起、監督政府、作積極的援助云云、

突傳熱湯允許胡匪加入義勇軍活動

並密令崔旅長指揮攻擊說

據聞熱河湯玉麟、不堪張學良之脅迫、對於前次所報義勇軍鐵司令李芳亭呈請、將騎兵第九旅、補充團長胡寶山、加入義勇軍之事、已有許可說、又有秘密命令崔旅長指導李芳亭攻擊通遼鄭家屯之說、但究竟是否真偽、尚未能詳知云、（遼寧社天津電）

營口附近匪賊復有積極活動形勢

日驅逐艦急遽開營

【東京十六日聯合社電】十六日海軍省接津田第二遣外艦隊司令官之來電、謂營口附近一帶之匪賊、復有積極開始行動之消息、故即派第二〇驅逐隊急赴營口、該陸戰隊於[illegible]日午前六時登陸、

日民政黨開幹部會議

協議對議會方策

【東京十六日電通社電】民

滿洲國政府之駒井長官秘密離京

【東京十六日電通社電】在京中之滿洲國總務長官駒井、西、磯三氏、今晚由某車站赴關西、該氏藉此到大阪回任、

平張下野轟動一時

平津居民額手稱慶

據最近由北平來奉有力之中國實業家某氏云、張學良之下野、為平津地方一般人民所最希望者、彼蓋以施於東北三千萬民衆之吸血政策、漸施於河北居民、張學良一日存在、即添河北居民一日之痛苦、橫徵暴斂、歸飽慾

心已極端惡化、而張學良大呼恢復東北失地、迄今並無絲毫效果、彼之無才無智、遂不能蔽却衆人之耳目、更借指導義勇軍為由、驅到上海南京方面及南洋華僑之義捐金、其實該項義捐金大部分歸自己一人揮霍、並未變義勇軍動用、因之義勇軍中反張運動漸次抬頭、蓋張之下野亦勢所必至云云、【遼寧社】

汪精衛承認復職

據確實消息、汪精衛已承認復職、仍任國府行政院長云、【遼寧社上海電】

聯盟調查團報告書引用聯盟規約第十條

擬非難日本對滿措置

【北平十六日電通社電】聯盟調查團在報告書中引用聯盟規約第十條之防止侵略條項對於日本之對滿措置似有非難形勢、惟委員會避與日本正面衝突、現下正在考慮中

望、因之對張學良政策、入

國際聯盟事務局已將日本政府之通告

轉告於加盟各國全部

【日內瓦十五日聯合社電】國際聯盟事務局於十五日接受日本政府通告此次任命駐滿特派全權大使、武藤大將之旨意後、即轉遞各理事國、並聯盟加盟國全部、說明此次日本之通告、武藤大將並非通例之大使、乃為統轄滿洲國內之日本領事而派遣者云云、

聯盟調查團之調查報告書內

插入中國政變

【北平十六日電通社電】聯盟調查團、將中國政變學良下野之前末情形、插入報告書內、

因日本將承認滿洲國

聯盟調查團極為狼狽

已向日本隨員提出質問

【北平十七日聯合社電】關於承認滿洲國促進之氣運、日本頗有再度濃厚之消息、則調查團雖為精神過敏、蓋以日本如若急速承認滿洲國時、則將有破壞調查團之一切使命、且調查團最近對日本方面隨員、關于此項消息、詢問日本政府之意問、是否屬實、而日本方面隨員、即對該調查團謂、關於承認問題、日本政府己有既定方針、然日本原來亦會考慮國際之關係、乃以聯盟之報告、如不發表既成之滿洲現狀的事實、又特在滿洲有困難之立場時、則即行承認滿洲國、亦為不得已之行動云云、

國民政府行政院會議

准許張學良下野

【東京十六日電通社電】行政院會議准許張學良下野云

日駐西公使決定為青木氏

【東京十六日電通社電】日政府十六日閣議決定西班牙公使任命青木新氏如左、全權公使青木新任西班牙公使、

本社電話

編輯部 三七八七
營業部 三六六九
日本電話 三四七二

蔣介石擬由廬山回京

協議汪下野後統率政府問題

由漢先赴廬山與國府主席討論平張免職之善後方策

【漢口十六日電通社電】蔣介石昨日與張學良代表鮑文樾密議後、蔣乘飛機同宋美齡夫人、赴廬山、與國府主席會見、討論張學良免職之善後策、一部分人士、謂汪精衛亦參加、開三首領會議、蔣介石並擬由廬山回南京、關於汪精衛下野後之政府統率問題、會與中央要人協議、

平張形式上下野

實質仍存統率權

若非萬策俱盡出洋殆為臆想

隱居萬壽山待機而動

據北平某要人談話云、張學良下野因大勢所趨、固屬必然之勢、然彼仍有一種愚想、目下對於蔣介石仍擬雖將綏靖公署主任、及政務委員會主席各職辭去、仍將兵權存於掌握、曾於十二日派鮑文樾、由北平出發、前往漢口對於蔣介石陳述自己之希望、又軍事委員北平分會之常務委員、均屬張學良之直系部下、平張身上、仍存有實質的統率權、其目的已異常明瞭、總之張學良即能隱居於萬壽山為形式上的下野、而圖實力存在之野心、明若觀火、非至萬策俱盡時、則外遊之事、萬難實現、蓋學良態度己漸明瞭、而反張前衛及河北一般民衆、對於張學良下野後、能實現其外遊為唯一希望、若此等形式的宣言、無一顧之價值、均極憤慨、故河北帶己起反張學良運動云（遼寧社）

鹵獲馬之錢財

均歸滿洲國政府

前者鹵獲之馬占山氏之財物等其數目約合紙幣二十萬元、金子及貴重品約四十萬元、目下業經決定歸滿洲國國庫所有云（遼寧社長春電）

匪賊襲擊

鳳凰城東北大堡

日警官一名殉職

【安東十[illegible]日聯合社電】十五日午後五時半、在鳳凰城東北五十[illegible]大堡警區左近有匪二百餘名襲來、將警區包圍、並與警察隊接戰、當被擊斃[illegible]名、同時鳳凰城及安東方面接到急報、即派隊救援、而匪賊己於十六日午前四時向東北方退去、詳情尚未查明

廿九聯隊長河村大佐

抵奉履任

新任駐劄奉天步兵第二十九聯隊隊長河村大佐、於明日（十八日）午後三時二十九分抵奉履新云、【遼寧社】

本社改名啓事

本報恢復以來、仍用舊名、現因不適環境、擬自九月一日起、改名為民報、恐未週知、特先通告、此佈、

奉山鐵路殉職員工追悼會啓事

逕啓者本路於本月十六日開殉職員工追悼會會場設於皇姑屯機車房南空地內各界仁人倘有賜贈誄詞輓聯及奠品之類者請於是日以前送交敝局庶務課代收如在當日即請逕送會場為荷此啟

奉山鐵路管理局通告

為通告事查本月七日本路高山子青堆子兩站之間一百五十四公里附近路線因被胡匪破壞致一百十四次急行車出軌業於九日十時修復完竣照常通車深恐傳聞失實旅客疑懼特此通告一體週知此佈

赤俄軍隊越境築營 似有積極之軍事行動
外交部再向俄國嚴重抗議

【哈爾濱十六日聯合社電】自滿洲事變以來、勞農政府軍、則即向滿境方面繼續移動、最近自八月以來、赤軍竟越滿洲國境綫、建築永久的兵營、並有積極軍事的行動、惟恐將來惹起意外之問題、因此滿洲國外交部、於十五日已向哈爾濱勞農總領事拉烏斯基氏提出嚴重抗議、極力要求撤去兵營、將赤軍撤退本國境內、故俄滿兩國之外交關係、將有惡化之預兆、

抗日除奸團在天津到處送炸彈
威嚇官廳商民 人心極爲恐慌

【天津十六日聯合社電】十四日之中原公司爆彈事件、日本領事館當局、雖已向中國方面提出抗議、但抗日除奸團、又於十五日向天津市政府遞送恐嚇書與爆彈一個、又於十六日午前十時許、又有同樣之恐嚇書與爆彈兩個、向天津總商會投進、該炸彈在總商會內同時炸裂、響聲頗大、遂由公安局總動員、頗有相當之警戒、又於十一時許、在其他商店二家、亦有爆彈炸裂、故除奸團之暴威、愈形活躍、凡對與買賣各日貨有嫌疑之商店、皆投遞恐嚇書、如有買賣日貨者、即以爆彈相見、並書悽慘之言詞、故現在天津頗有爆彈危險之感想、則各商店皆共戰戰兢兢、

蔣介石將北上 與張韓商會見並
召集河北軍事會議

【北平十六日電通社電】蔣介石於學良離平前來平與學良、韓復渠、商震等各將領商議河北治安維持問題、召集河北軍事會議、學良俟會議告終出洋、期在九月初旬

哈市水災救濟狀況
組織水災非常委員會

哈爾濱市政公署此次組織水災非常委員會、並得日本軍、及其他各方面之援助、對於避難民之救濟、警備防疫等事、竭力舉行、以施救濟、現對於收容五萬餘之避難民、已設立二十三個收容所、更建築可以收容三萬人之板房子市署員極忙碌云（遼寧社哈爾濱電）

勞農赤十字協會 同情滿洲國水災
寄贈救濟費五千弗

【莫斯科十五日聯合社電】勞農赤十字及半月協會（蘇聯邦內回教民族慈善團）對於此次滿洲國之大水災、頗表同情、當於本日寄贈滿洲國水災救濟義捐金（美金）五千弗、

○○○

日商船日福丸 與日之出丸相撞沉沒
船員十八名失踪

【神戶十六日聯合社電】十六日午前五時頃在日本愛媛縣釣島水道地方、有岡崎汽船之日福丸與栃木商事之日之出丸相碰、僅五分鐘而沉沒、而日福丸於十□日滿載滿洲特產由營口出發、行中在門司寄港、往神戶行時、忽遭此難、救回船員十九名、其餘之十八名、己不知去向、

日本七月度對華貿易狀況
日大藏省發表

【東京十六日聯合社電】日本大藏省發表七月中對中國、關東洲及香港貿易超出額爲一千四百十九萬八千圓、其概算如左、（單位千元）

輸出　二三、一三三二
輸入　八、九三四

照前年同期比較輸出七百九十六萬一千元、輸入五百一十九萬二千元、但爲減少、

德國飛行家 顧勞拿大尉決意
完成飛行世界一週

【書羅庫（格蘭島）十五日聯合社電】于前七月間橫斷大西洋飛抵當地之德國飛行家顧勞拿大尉、茲又決意完成飛行世界一週之壯舉、於十五日發表其飛行路程、計劃自八月底由加拿大之傷林斯爾巴特出發、經阿拉斯加、橫斷大西洋、再經千島、飛抵東京、由西伯利亞經莫斯科而歸抵柏林、

△

日本政府對於 國民精神文化研究所長一席
命由粟屋次官兼任

【東京十六日電通社電】國民精神文化研究所長、擬以吉田熊治博士充之、因其堅辭不就、暫由粟屋文部次官兼任、其官制當於二十日前後公布、

駒井長官預定 二十日飛抵京城

【京城十七日電通社電】駒井總務長官、預定於二十日午後四時五十分、由大阪乘飛行機至汝矣島、在旅館一宿後回滿、

○○○

羅馬尼亞飛行家 約艾斯科少佐等
擬舉行訪日飛行

【東京十六日電通社電】羅馬尼亞飛行家約艾斯科少佐、斯泰阿奧大尉等、計畫擬經印度、上海、京城飛至東京、已於十六日向日本遞信省請求許可、俟准許後、預定於十月由不加勒斯多出發、

日拓務省之 滿洲移民費
增加豫算決定

【東京十六日電通社電】拓務省之滿洲試驗移民費增加豫算決定爲十六萬一千四百元、

日本之時局匡救預算
普通會計一億六千三百餘萬元 特別會計一億七千六百餘萬元

【東京十六日聯合社電】日本匡救時局預算七年度普通會計、實行預算之範圍、有一千六百六十萬九千元、爲純粹之追加預算、而須議會之協助者、一億四千六百七十二萬七千元、合計一億六千二百三十七萬三千元、特別會計在鐵道省殖民地爲一千二百萬零八千元、總額一億七千六百三十八萬一千元

日政府在定例閣議
正式決定時局預算 總額一億七千五百六十餘萬元

【東京十六日聯合社電】日本政府在十六日之定例閣議、將時局預算己如左項正式決定、七年度時局對策追加預算、將普通特別兩會計合計之全部、擬以公債支辨、決定其總額爲一億七千五百六十四萬六千圓、

【東京十六日帶通電】日政府對匡救時局預算、在十六日之定例閣議、決定事項如左、業由大藏省發表、

一、昭和七年度普通會計歲出追加預算、（單位千圓）

經常部
實行預算追加額　一、八二一
追加預算額　一、〇二七
同上　一四、八三三
同上　一四五、六九九
計　一六〇、五三三
合計同上　一六、六四五
同上　一四六、七二七
一六三、三七三

各省別內譯

經常部
內部省　同上　一三
同上　六〇
計　七四
大藏省　一、六六四
一、六〇六
二、二七〇
司法省　一〇六
一〇六〇
農林省　三四一
三四一
商工省　二七
一九

文部省　計　八四四
同上　一、二五一〇
計　同上　一二、五一九
農林省　同上　二四
同上　四二三、八五
計　四二、四〇九
商工省　同上　三〇
同上　三一八
計　三四八
遞信省　同上　〇
同上　二三九八
計　二、三九八
拓務省　同上　一、六六九
計　一、一〇五
同上　二、七七四
計　同上　一四、八三三
同上　一四五、六九九
合計　同上　一六〇、五三三
同上　一六、六四五
同上　一四六、七二七
同上　一六三、三七三

臨時部
計　四七
一、八一
一、〇二七
二、八三八
外務省　同上　〇
同上　九九
計　九九
內務省　同上　二〇一三
同上　五八七〇七
計　六〇七二〇
大藏省　同　〇
同　一四一七
計　一四一七
陸軍省　同上　四三九五
同上　一四一〇四
計　一八五〇〇
海軍省　同上　六六八九
同上　一一、八一〇
計　一八、五〇
司法省　同上　一一
同上　八三三

二、特別會計歲出追加預算額部局別、
大藏省預金部　同上　一九〇
同上　一九
計　一〇
國債整理基金　同上　二、〇
計　一九七
同上　九七
公債金　計　二、一
同上　五、
五〇〇
同上　一七
〇、一
四六
計　一七、
五六四六
簡易保險　同上　〇
同上　一八七
計　一八七
資本勘定　同上　〇
同上　七、〇〇〇
計　七、〇〇〇
朝鮮總督府　同上　二、一
七四
同上　一、五
九四
計　三、七六
八
台灣總督府　同上　一、〇
一八
同上　六四七
計　一、六六
四
樺太廳　同上　二五七
同上　四〇六
計　六六四

林滿鐵總裁 晉謁執政

【新京十六日聯合社電】林滿鐵總裁於本日午前七時來京、當受日滿官民盛大之歡迎、午前十一時訪國務總理鄭孝胥、同十一時半復晉謁溥儀執政、作新任應酬、

關東軍顧問 齊藤良衞博士 十六日抵連

【大連十六日電通社電】關東軍顧問前滿鐵理事齊藤良衞博士、今朝乘香港丸來連、明朝當赴奉天、

滿洲中央銀行奉天分行廣告

開業年月　大同元年七月一日
業務要目　各項存欵放欵匯兌及普通銀行一切營業
總行所在地　新京長春
本分行及所屬支行所在地　本分行設在奉天省城大北門內并于哈爾濱吉林黑龍江安東大連開原驛營口公主嶺錦縣及國內其他各大商埠城鎮均設有支行
本分支行營業時間　自三月一日起至十月末日止每日午前九時開辦午後三時止辦星期六午前九時開辦正午十二時止辦
自十一月一日起至二月末日止每日午前十時開辦午後三時止辦星期六午前十時開辦午後一時止辦

前人種樹後人乘凉

前人耗了工夫積來知識和經驗而後人却毫不費力的坐享其成這是何等便宜事情啊譬如患肝症或腸病人們在前世紀也許要問友詢隣尋求藥石現在却不要了因爲韋廉士醫生藥局發行一種盡美盡善潤腸聖品清導丸億萬人士均己試其功能而証其良效即如四川秀山郵局王北雄君亦其中之一也王君書云「鄙人常患便祕肝火頭疼等症但不久知道清導丸能療斯疾一試之下果然諸症霍然方知此丸眞導滯平肝之無上良藥也」清導丸調和肝腸性和効大服之不成習慣不至峻瀉不生絞痛如尊處無從購買可向上海江西路四五一號韋廉士醫生藥局函購每瓶七角六瓶三元五角郵費免收

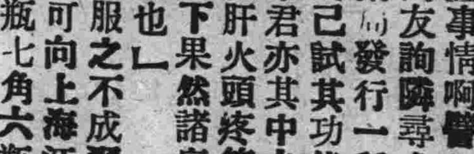

闞潮洗代胞侄闞甸堯緊要聲明

啓者於七月二十七日上午六時自號義勇軍之土匪四百餘名攻入距盤山縣城極近地方闖入堯父闞朝俊之住宅興隆村地窩舖字號明德新當時甸堯父朝俊嫡母方氏及十二歲之姊姊明善均被土匪擊死所有一切財物搶掠已空計損失盤山縣小胡蘆頭後報領河淤地照全分明德新西牆外後報領河淤地照全分裝家台自置上則地照全分吳家屯自置河淤地照全失河北土坑地契損失河南土坑地契損失自置孫化東縣街河南沿房地照損失河北日日新房地照損失福合棧房地照損失自置何柏岩臧子耕裴家台金字第二十號二十一號二十二號二十三號二十四號三十四共六號地照全失齊興武盤山縣街房地照一張蘇品一房地照一張李老玉高家屯房地照一張侯秀波兩棵樹房地照一張侯正坤房地照一張侯振鐸房地照一張馮文魁太平庄房地照一張孫福文陸家屯房地照一張侯廣太房地照一張侯正太房地照一張以上房地照均被土匪搶取無論落在何國人手概作無效除呈報省長公署盤山縣署備案補發新照外所有被土匪搶去之房地各照即時作廢無論何時如有發現者即以通匪論以上損失的房地照係已記憶清楚者其餘記憶不清楚者仍有凡遇闞姓明德新之房地照已否聲明均作無效特此登報聲明

大同元年八月三日

超等老火車牌牙粉

請用品質精良有白齒固齒嫩面效力之

各埠商店均有代售處

製造兼總發行　瀋陽中街實記胡同　同昌行牙粉工廠謹啟

本報啓事

茲委王靖寰爲本報瀋陽縣四鄉總分社經理社址暫設於南滿站彌生町三番地圖後該縣境內有願訂閱本報刊登廣告或承辦分社及代派處者請逕向該總分社接洽爲荷

本報營業部啟

各分社均鑒

啓者敝社向各地所發之本報並無停滯之說倘有迄今仍未收見本報之分社請速向各該地郵局或小荷物查詢爲荷蘊此聲明

營業部啓

遺失襟章作廢啓事

奉天市牲畜稅徵收所巡查王奎山現已被裁撤市署所發一零九號差役襟章遺失無從呈繳特此登報聲明作廢無論落於何人之手概爲無效此啟

奉天市牲畜稅徵收所啟

歡迎投稿

小說之藝術（續）

仲蘇

至於派別之爭、胥試作家初不必先存偏袒之意、且於浪漫寫實兩派重要代表作爲一度縝密之研究、既知其互有長短、方可有所去取、此爲平日經驗所得、不可忽視之工夫、

人生而有柔心與硬心之別、柔心者（tender-minded）重情感、硬心者（tough-minded）尊理智、唯其重情感故以自我爲主、尊理智乃能崇尙客觀、吾人展讀浪漫派小說、如哥德所著少年維特之煩惱、司各德之撒克孫刼後英雄略、與羅騷之新愛羅亞伊司、每覺其抒寫情思親切怡人、然敘事寫人亦時不免於誇張乖誕、寫實派名著如佛羅貝之馬丹波娃利、莫泊三之彼得與約翰則以冷雋深刻著稱、其描寫之精、敘述之細、有非浪漫派小說所能及者、然展讀之餘輒哀感橫集、蓋於作品中初不能發見作者絲毫同情作用、故予嘗謂寫實派小說爲悲歡主義的文學、而浪漫派小說則爲抒情非義的作品也、青年作家必先有自知之明、然後乃有抉擇之可能、樂山樂水自適其性、見仁見智奚必强辨？

（未完）

小溪

澤三

迎着東風閒步到長隄、淺白的雲片將日光遮掩、遠遠岬坡上卻又映着朝旭、被微風吹落、閃閃的碧浪如烟、

小溪曲屈直望上青天、心靈隨着它流去、已忘了人間、

輕輕的幾聲呼喚、空落裡一行疏雁 、穿開了雲片、

慢慢的飛過了靄山、

○　○　○

坐在石磯上、無意的拿了釣竿、望着青天、

漸漸的被我看見、她的卷髮是那樣鬅鬆的齊肩、瘦長輕軟的粉衣、胸前背後露着美的曲綫、

恍惚的笑語在雲間、日光也沒有您的聰明、小溪也沒有您的淸潔、曇花似的一忽兒卻離了我眼前、

○　○　○

靈魂已離了軀殼、肉體已棄在溪邊、您可曾看見、

窗外几前、樹下花間、您的一擧一動、聲影相隨的盤旋、

心似溪流的委曲、聚成了潺潺的淚點、或也能流、到青天、

小艸般的心弦、柔弱的被風吹倦、枕着您的香肩、似睡似醉的落掉了漁竿

○　○　○

水花四濺、碧浪如烟、人影兒沉浮旋轉、燕子仍是呢喃、

我卻飛不到湘籠、我卻飛不到青天、祇兀立在小溪前、

和誰喁喁私語、雙雙的鶯鶯堪羨、水祇管東流、日祇管西去、雁祇管離鄉、雲祇管分散、

我要問您的心可能回轉

一九、五、四、

遙望（續）

澤三

一雙鴛侶！立在那青葱的樹間、不知道更有人注目！

緊倚着香肩、低了頭喁喁的拈花私語、爲什麼她們面帶着羞容、

或者正是在情深處、歌鶯在頭上啼了幾聲、她們望見了、

忽增了笑靨、又偕手慢慢的閒步、我遙望着她們、

自恨不單調的單調、已將青年悞

○　○

的愁煩、

活潑潑的游戲在草地上的兒童、使我忘了一切

還或是人生的使命、使命的樂園、她們爲什麼天眞爛縵、

或者是不曉得今天、不曉得別個人的今天、况是過去和未來、

她們要追上那羣小鳥 、要生出翅來 和她們游玩、

遙望着她們、自恨我受過激刺的心靈、那能忘了今天、

和她們同樂大自然、

○　○

（完）

幽弦（三）

盧隱女士

過了幾天、她們離開了這碧海之濱、來到一個名勝的所在、這時離她們開始旅行的時期差不多一個月了、大家都感到疲倦、這一天晚上、才由火車上下來、她便提議明晨去看最高的瀑布、而同伴們大家只是無力的答道：「我們十分疲倦、無論如何總要休息一天再去、」她聽同伴的話、很覺掃興、只見張倘德道：「密司文、你若高興明天去看瀑布、我可以陪你去、聽說密司楊和密司脫錫也要去、我們四個人先去、過一天若高興、還可以同她們再走一趟、好在美景極不是一看能厭的、」她聽了這話、果然高興極了、便約定次日一早在密司楊那里同去、

這天只有些許黃白色的光、殘月猶自斜掛在天上、她們的旅行隊已經出發了、她背着一個小小的旅行袋、裏頭滿蓄着水果及乾點、此外還有一壺熱水壺、她們起初走在平坦大道上、覺得早晨的微風、猶帶着些寒意、後來路越走越崎嶇、因爲那瀑布是在三千多丈的高山上、她們從許多雜樹蔓藤裏攀緣而上、走了許多泥濘的山窪、經過許多蜿蜒的流水、差不多將來到高山上、已聽見隆隆的響聲、彷彿萬馬奔騰、又彷彿飛機齊動、她們順着聲音走去、已遠遠望見那最高的瀑布了、那瀑布是從山上一個湖裏倒下來的、那里山勢極陡、所以那瀑布成功一道筆直白色雲梯般的形狀、在瀑布的四圍都是高山、永遠照不見太陽光、（未完）

文化精神（十四）

基相

此種無限制之概念、吾人心靈由此經過、實際上無空間之擴張、但因爲了解許多概念在空間中存在之必要、故在物質空間之外不能不假定一理想空間、換言之、在所謂正式容積以外另加以假定之容積、不論是否爲空間、吾人仍當視概念爲多數、每一概念自身可以存在、彼此互相獨立、但是實際上除非將此種概念聯合並形成一系統外、吾人不能思想之、所以由此又可知吾人不能單獨思想任何概念、思想此概念時並聯帶其他概念、現在可以人爲例：每一人直覺上有人之概念、但此種概念並非爲無意義之字、思想一概念時、必須思及其內容、如吾人欲知何謂人、一定當先知人之概念之內容、例如古人所謂人爲笑之動物、或爲說話之動物、因爲只有人能嬉笑或聲音表示其靈魂之情感：只有人能自覺其內部所思者有何意義、或者亦可說人爲理性之動物、故當吾人思及動物、及理性、之概念時、吾人卽思及此種概念、但是動物一概念能單獨被思及否？此概念與理性之概念相同、亦必有其內容；換言之、必與其他概念相連接、否則必失其一貫之意義。

（未完）

現代藝術

十、印像派的繪畫

上田（一〇八）

故如此說、終於把古畫送到羅佛爾美術館、而把新畫收入於羅森蒲爾美術館的一室、故我們得在這畫堂看到新的畫、全是卡友鮑德的所賜、但羅森蒲爾的人們也非常不快、把卡友鮑德的畫陳列在狹窄的一室中、故看的時候人距畫必須很近、但印象派的畫、非隔相當的遠距離、看不清楚、現掛在狹小的地方、就看不清楚了、因此不曉得這道理的人、就以爲印象派畫是奇怪的東西、不但起初受惡意的待遇、就是現在、也還有反對這等新畫的人、然這等是不久要滅亡的人了、他們的反對、在充滿著生氣的青年、並無傷害、任憑他們如何、都可不理、

近來的畫有甚麼特色呢？大都是注重外光、使人看去如同快活的胸襟的擴張、距今三十年前的沙隆的畫、與今日的沙隆的畫比較起來、大體上猶之夜與晝的差別、不但如此、印象派的畫風、又擴充於法蘭西以外的諸國、影響於各國有特色的畫家、例如在德國、有馬克斯李培爾芒（Max Liebermann）、這人長於外光、響應馬南、莫南的畫風、又在挪威有滔羅（Thoulow）、是善於寫水的畫家、在丹麥、有克洛伊良爾（Kroyer）、在比利時、蒙法蘭西的影響的人很多、如理西爾培爾格（Bysselberghe）、克洛斯（Claus）海芒斯（Heymans）等皆是、

在意大利方面、賽剛諦尼（Segantini）也是外光派的畫家、顯然受著新印象派的影響、還有有名的波爾提尼（Boldini）、西班牙亦受印象派的影響、在現代產出偉大的畫家、其有名者、常出品於法蘭西的沙隆、其中像碩洛亞格（Zuloaga）等、努力於色的分析的研究、

（未完）

戲曲談屑（六）

澤三

祇小旦有這種曲調、不是普通的、在二簧內沒有很快的板、祇有搖板算是快的、其實它是一種尾聲、因而板雖快、唱的並不太快、所以在精神上更覺得通緩、或是用在一齣的前面以代引子、或是用在一齣的將終、或一幕的將終、或一個脚色的曲終、這是很普通的用法、再有一種名爲倒板、似乎是從搖板變出來的、也是代引子用、或是加雜着表演科白等纔用、它卻不似搖板那樣普通、不論什麼脚色都可用、大半祇有生正旦淨等能用、而且小生和淨用的時節、每以瑣吶、這或是因爲唱時費力的原故、此外便是特別表演悲劇的反調、它也有正板元板搖板及以前所說的四平調、——因反四平調非表演悲劇的故另論——可以說是在皮簧以外、別成一個系統的曲調、也是以生——鬚生小生老生——旦——正旦老旦——用時居多、大半二簧的曲調不過如此、

再有就是碰板和轉板這道兩樣一個是不等音樂的過門與板同起或是用在倒板的後面或是用在促迫的時間、三眼和一眼的曲調內都有轉板、是從一斷的歌曲中、或由快轉慢、或由慢轉快、或轉爲尾聲、二者全是用一句來變更曲調、以上關於二簧的曲調和變化、大概如是、凡是編製二簧曲本的、必須知道在一齣戲裡須有主文與陪襯、也同作文一樣、要有起承轉合、在主文的方面、不惟能特別的表演出故事的喜怒悲哀、

（未完）

韋廉士醫生之藥品係醫學所能期望之最佳者

凡試過韋廉士醫生藥局出品之人士類皆滿意而稱之爲第一靈藥此卽古人所謂實至名歸也者請看下錄李君景揚之消息便知韋廉士醫生紅色補丸嬰孩自己藥片如意膏在其家中若何博得最佳之名譽李君係貴州鎭遠震興街裕昌祥布號經理其來書云「敝內自生小女瑞芳後體氣驟衰常患頭暈胃呆乳少至小兒保泉出世體乃愈虛不特無乳且病不能興當時予因公私交慮亦覺憔悴非常胃納銳減腰背痠疼屢服各藥均未生效後知韋廉士醫生紅色補丸之功試共服之無何內子竟能起床行走乳汁頓增予亦胃口轉佳精神若倍喜而續服若干瓶彼已所患若失壯健有若新婚一乳足供兩孩之哺喂予則容顏紅潤辦事不覺疲勞斯丸之功不其大乎迨後小兒保泉偶患腹瀉面黃肌瘦啼哭不休予投以嬰孩自己藥片諸症悉愈身體復原此外予尚試過如意膏覺其治療各種皮病果然如响斯應由此觀之貴藥品均是第一靈藥也爲勝欽佩」

韋廉士醫生紅色補丸每瓶一元五角六瓶八元中國境內郵費不取嬰孩自己藥片及如意膏均是每盒七角六盒三元五角郵費亦免遠東總發行上海江西路四五一號韋廉士醫生藥局各藥房均有出售

藥品必爲改良之先覺苟有改良之可能韋廉士醫生

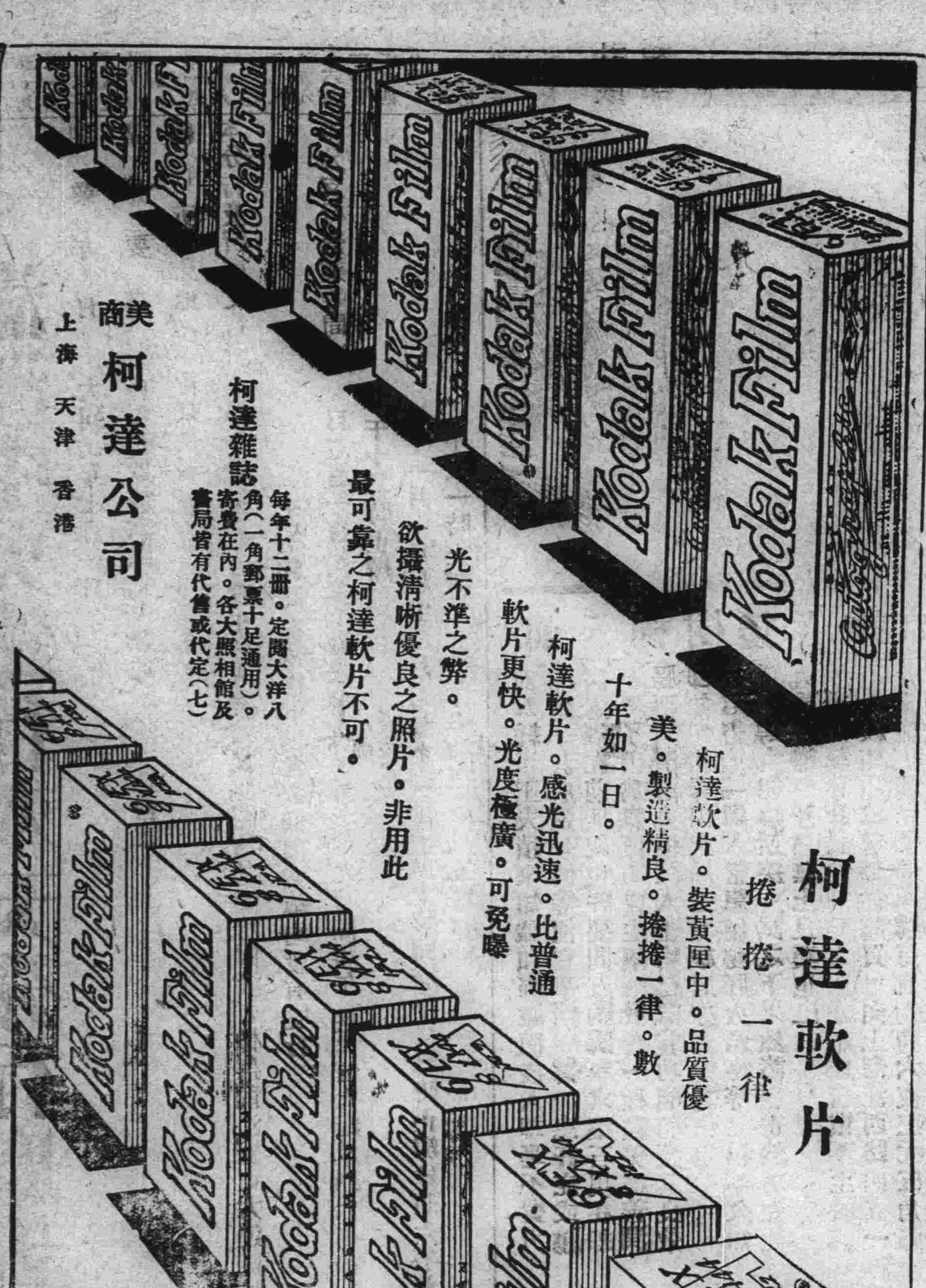

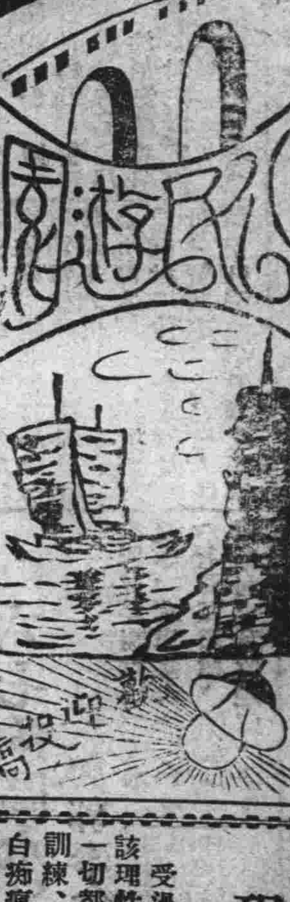

寸陰善用法（續）

六、安逸心

班奈特原著　世清試譯

我將要提議把每天的七點鐘再增加半點、你就要很驚訝的說：怎樣增加？你指示我們好啦、並且每天加半點鐘、不是超過百六十八點啊、你會那樣的幻術增加出來半點啊？」好啦、你不要輕看這一點、我很希望你叫我來解釋、我現在要進一步的問你•那就是說我要問問你•對於你試驗的過程、是否由於自然的趨進、或者是說明的、是像無形的空氣呢？或幻術？我聽說添增的意思、就是能把七點半鐘都未曾空過同時能在一週間有新生命、添一點新知識、這種知識由你的不知不覺之中增加的、或晚間犧牲十分鐘運動和別個健康法、他對於你的利益、也由你感不到而趨於健康、這樣一來、所以每天增加一個鐘頭的工作、而充實你的實力、這當然也沒有什麼奇怪的了、多增加充實能力的工作、這種比例就是：工作的時間越多本領越增大、可是也不要在起始的時候增加的太多、（未完）

馬頭娘傳說辨（續）

敬文

每見女出入、輒怒目奮擊、如此不一、父怒射殺之、曝皮於庭、女行過其側、馬皮蹶然而起、卷女飛去、旬日得皮於桑樹之上、女化爲蠶、食桑葉、吐絲成繭以衣被於人間、父母悔恨、念之不已、忽見蠶女乘流雲、駕此馬、侍術數十人、自天而下、謂父母曰：「太上以我孝能致身、心不忘義、授以九宮仙嬪之任、長生於天矣、無復相憶也、」乃冲虛而去、今家在什邡綿竹、德陽三縣界、每歲祈蠶者、四方雲集、皆獲靈應、宮觀諸處、塑女子之像、披馬皮、謂之馬頭娘、以祈蠶桑焉、

這篇與前面干氏所記、情節大略可說相似、但細較之、實有下列不同之點：

一、干記對於這故事發生的時代、只泛云「太古」、這篇則指定是「高辛帝時」、

二、干記沒有提及蠶女的生地、而這篇則說是「蜀地」、

三、干記對馬說「爾能爲我迎得父還、吾將嫁汝」的爲蠶女的戲言、這篇則「誓於衆曰：有得父還者、以此女嫁之」的是蠶女的母親、

四、干記「父曰：勿言、恐辱家門：且莫出入」、這篇作「父曰：誓於人不誓於馬、安有人而偶非類乎？」

五、干記於這故事的收稍、只云：「後經數日、得於大樹枝間、女及馬皮盡化爲蠶、而績於樹上：其繭綸理厚大、異於常蠶、……」這篇則云：「旬日得皮於桑樹之上、女化爲蠶、飲桑葉、吐絲成繭、以衣被於人間、父母悔恨、念之不已、忽見蠶女乘流雲、駕此馬、侍衛數十人自天而下、謂父母曰：太上以我孝能致身、心不忘義、授以九宮仙嬪之任、長生於天矣、無復相憶也、乃冲虛而去、：……」

六、這篇有「宮觀諸處、塑女子之像、披馬皮、謂之馬頭娘、……」數語、干記無之、（未完）

風涼話

老百姓怕公差、公差怕官、官怕大官、大官怕姨太太、姨太太怕小白臉、小白臉怕胡子、胡子怕砲子、所以當老百姓的要想不怕人只有趕快變成砲子罷、

老官僚的架子、老門房的鬍子、老姑娘的斧子、人人都覺難受、可是他總避了牠、

下月中新京祭孔大典消息傳出、綢緞店非常高興、洋服店非常皺眉、

誰不想登報、誰不怕登報、新聞被人尊敬在此、新聞記者、被人仇視也在此、

滿洲國鬧水災、日本也鬧水災、可見兩國關係的密切、

現社會寫眞

二、進不去樂園

錚郎

受過教育的人、誰都承認他的思想行爲、總該理性化、固然上帝造人的時候、沒有把人的一切都齊一、可是至少經過相當時間的陶冶和訓練、人們的理智、彼此差得不會很遠、除了白痴瘋癲……以外、大概誰都不能以紅當做綠看、拿糞當做糖吃吧？是啊！理到是對了、不過咱們這個希奇古怪不同份子組成的社會•這裡的人與人的活動•有時確不定像你理想那樣、凡是受過教育的人、思想行爲都很理性化如同過去幾個月西豐某小學校長擅動手槍殺人、無論動機如何結果至少演成了流血的慘劇•祇因爲幾塊錢學費•就敢不顧一切的大撒其野、在他也許覺得、堂堂的教育機關、藐爾學生家長、竟敢頑延不繳學費、殊爲不合理之至、若不拿出武力、也不知道俺的威嚴、果然、槍聲響、屋瓦動了、人應聲倒了、（未完）

六、在國人腦筋裏佔了三分之二的地盤便是個「財」字、他看那財比命還重所以遇有事時、有句俗話『人常用的「捨命不捨財」』、還財可是眞了不得啊！他能換人命逸任何的東西、不怪國人都視之爲神聖、

七、裝像也是國人一個特能、他本來沒有那樣本領、而硬裝作能、心中一竅不通、硬要裝聰明、本來一天書沒念、什麼不懂、也要穿洋服、硬嘣文、本來他不知白話文是怎麼作、他念了兩天半書也要作白話文、投稿、學麼兩句半形容辭外面上把文章裝得花揚美麗、對於實際的描寫一點沒寫出來、這種裝像實在是惧事的大根由哪！

八、—她的墮落—（長幅）

現在已六點多了、還不起來上學嗎？一個中年的婦人向着她的女兒香姑說、香姑聽了抬起頭來、看一看天色早已破曉、懶洋洋的起來、穿了她那[illegible]身的小褲小襖、見了就是跑到外邊去、洗漱當她穿上大衣將上學的時候、她的母親向她說；今天上學堂？放學早點回來、隨後她拿了書包上學去了、到學校尚很早、可是別的同學們、已經來一多半了、當她進校門的時候、有幾個同學和她行個見面禮、跑跑跳跳的入了教室、（未完）

苦心之淚

—獻給慶榮—（續）

劉孝潔

一步一步、我沉思思步到×Ｘ樓下、樂音、腔簧、何能達透心裡；我的念意久在淒迷的路上浮泛呵！潔瑩之父、我始終看不到藉慰者喲！

○　○

乞兒中、乞兒羣中我停止在你閨房之下、一封字兒緊握在我慄顫的手中；我不敢寬心大意的拋棄牠、又不甘心全舊攜歸我的家下、

○　○

誰掌利刃刺傷我苦者之心？痛的我兩手抓脚雙袖抹淚、呵！慶榮、你知否我的靈魂？靈魂如今依寄在那的心魂喲、

八、四、閑寫

納涼室雜記（續）

明秋

五、

電是同性相拒、異性相引、誰都知到的、人也是一樣、在大街上看、如果有時髦女子在街上行、都要注目看看、假設遇着登徒子、更要尾隨其後、看那女子屁股的擺動、左一下右一下他的眼睛也隨着像鐘擺在左右的動、絲毫不出規律以外、眞是好看、

婦女解放聲裏

你想作個摩登女子嗎？（續）

永聲

打倒弱不禁風的病態美　豎起健康運動的新旗幟

五、腹和腰室內的運動法

（七）參照下圖、圖中係仰臥而以兩腕密着於兩脇的姿勢、次再將兩脚比齊、膝部注意不得彎曲、向上舉起、到最後即臀部亦須翹起以脚尖能超過頭部爲妙、這在初的人是不慣的、可是有志的人總要忍耐去練的、

上邊之七種仰臥運動法、都是要用腰腹部的筋力、各自一度試驗就都可以知道的、這種運動不是集合多數去練習、所以每日以僅少的時間、要不絲毫間斷、回數也不要多、祇要能夠實行、比學校裏體一點鐘操效力還大、實行的時候以晚間就寢前、或早間起床時、穿好運動服即行練習最好、

其二「坐位式」運動法

所謂「坐位式」不是坐在地上、也不是坐在鐵背椅上、是要坐在一張平方的凳上、前面須置有很重的東西、可以鈎住兩脚的脚尖、以爲身體的支點、然後用兩腕合攏、抄到腰後、將身體儘力向後彎下、到最後要使頭部將近挨到地上、是這樣練習幾次身體要還不能自由伸展、必然是鈎住脚尖之處有不如法、所以身體失了重心、即宜注意鈎住脚尖的位置、這種運動法、在腹部向前挺出、筋肉不發達的人、確實有增近美的效能的、

（未完）

笑的變化（續）

偶鳳

原是杭州人、所以他每逢春季、必定要在杭州住上一兩個月、就下榻在他朋友家裏、祇要天色一晴、他便挾着畫架、攜着畫筆色盒、有時坐了一隻小艇、在湖中各處寫去有時便徒步登山、遇着風景佳勝的地方、就將畫架支起來、在那裏畫上一天半天、都不覺得厭倦、所以每逢春天、他的作品、便格外來得多•也格外來得好、因爲這天然的圖畫、寫向紙上去、總比那些憑空結撰的、更有精神色采了、

一天、他起得很早、想到湖上去吸些新鮮空氣、便獨自一人、前去遊湖、遊到葛蔭山莊面前、隔着竹籬、望見那園中的花、倒開得十分茂盛、嬌紅姹紫、豔麗可愛、他又動了畫興、便上去揀了一處地方、支着畫架慢慢的動筆、將眼前幾顆桃李樹、一一畫了出來、畫完之後、自己一看覺得活色生香、與眞的一般無二、祇是那張紙上、還空着許多地位、單畫了幾株樹、似乎沒有什麼情趣、便又把樹陰底下一所茅亭、補了上去、等到補好了仔細一瞧、却更不愜意了、祇見空落落的一所亭子、裏面一個人也沒有、格外來得無味、要想隨意畫一兩個人在上面罷、又算不得是寫眞了、而且應該畫些什麼人纔可以相稱呢、倘然畫得不好、豈非更顯着俗氣了、（未完）

小作品

娟娘

三月春光好、幽蘭發奇香、奉君進玉液、勅令侍龍床、

○　○

君是皇帝種、妾本寒農女、感恩惟誓死、不敢伴君宿、

○　○

酒醉玉容移、知君春意濃、勉早歲蘊賈、聊報不死情、

○　○

微雲方一抹、細雨兩三聲、只爲憐妾弱、無處不知情、

○　○

八月秋風起、載妾回洛陽、妾侍在君側、路遠不知長、

○　○

洛陽春已去、秋色滿庭園、君怕妾心冷、終日伴妾眠、

○　○

中秋月色明、侍君月下行、夜深曾密誓、願求共死生、

○　○

奴僕三千衆、嬌妮日數更、不惜千金値、惟怕妾傷情、（未完）

燈下（舊）

在這般冷酷底夜裏—沒有聲息底夜裏、一盞寒燈閃爍裡、照出了那蒼白的四週、愈顯這間幽靜底屋子裏的淒涼、我這時還自兀坐着、俯着身子捉着禿筆在破紙上顫動着：

「同情是慣不破純晶、愛是實現生命之唯一途徑、」

手都顫得不能自主了、老是還寫着這兩行詩、本來、每個感到自己生活煩悶、拘束、枯燥、痛苦底人們、總是想尋求一種新底調劑、但是呵、這是不可能底事麼？那現實底一切不過都是便人們得着暫時底滿足、祇是在那滿足底一剎那後、恐怕又會感到現實底虛幻、而增加一些莫可名狀的苦悶、哦、可憐底人們、你我到底尋求了一些什麼？唉、毀滅吧！讓牠自去毀滅吧！偶滿帶傷痕歸來的我、而從狠藉不堪的棉屜裏翻出一張微黃色的舊紙、一觸目就是這段染遍了血淚的話、使我已平靜了的淚海裡又掀起一陣怒潮來、喚、我祇有嗚咽着•讀着•同時記憶前又閃出在C泊漂流底情況來：還是在車輛擾攘人馬紛沓底A段路上、彷彿又在輸渡密泊烊烟蔽天的X X灘頭、又像是樂音盈耳的跳舞廳前、更像是五光十色的電影院裏……我不忍再往下追憶了、

醫學小常識（菩提）

醫者意也、可以意會、不可以言傳、方者權也、可以權求、不可以治泥、舌出不收、心經實熱、實熱不已、肝臟生風、雞冠有治帶之功、狼牙有醫痔之効、牛羊豬馬雞、癎症以聲而辨、寒溫痺瘧疫、瘧疾以情而分、怕熱貪涼、生來陰暑、心迷手搖、中了風痰、鼓脹之原因、乃七情內傷、六淫外感、飲食不節、房勞致虛、脾胃不能傳化所致也、鳥爲名巧婦、食令聰明、魚號黃皮、功消瘡疥、人有髓海、血海、氣海、水穀之海、所以應四海也、腦者髓之海也、衝脈者血之海也、膻中者氣之海也、胃者水穀之海也、牙緊面紅、多係實火、治咽喉腫痛、痰壅氣閉、宜清熱、喉病忽起、痰聲如鋸而腫痛、或不大腫痛而無痰者、皆係虛火、禁用寒凉、

戒煙丸中、如有用洋烟或烟炮者、若與酸物齊下可使斷腸、南瓜根藤花葉及瓜、淋淨搗爛、絞汁服之、鴉片之夙癮盡去、未結瓜者更佳、雖生吞鴉片者、服之亦愈•此王右軍之鵠丹也•

學乖對話（清）

趙：「老王你現在混什麼事呢：」

王：「我現在混洋事呢？」

趙：「什麼洋事；」

王：「拉洋車子呢？」

○　○　○

父：「兒子你考學校怎樣？」

子：「不錯」

父：「第一名：」

子：「第五名：」

父：「好那末你急速準備入校吧？」

子：「我是備取生第五名啊、」

○　○

甲：「老乙你怎的了：」

乙：「我來月（瘧）子啦」

甲：「你還館來月子嗎？」

乙：「不但我來月子、我爹爹也來月子啦、」

○　○　○

甲婦：「你的女孩子幾歲了」

乙婦：「三齡了」

甲婦：「會食面包啦罷？」

乙婦：「會餐了可是餐的不過少許」

甲婦：「那末就不食乳可罷、」

乙婦：「還食呢」

奉天媽媽論（續）（鶴）

一、天時門

「老雲接駕、不陰就下」

（註）久雨不晴、密佈空際謂之老雲、接駕乃晴了之後、又復爲老雲聯絡也、

「早東南、晚西北、」

（註）早怕東南、晚怕西北之濃雲密佈也、均有雨之預兆、

「打立閃、響霹靂、」

（註）均謂捉拿妖怪也、

「閃照一千、雷行八百、」

（註）言其迅速也、

「月牙栽、糧食摔、月牙仰糧食長、」

（註）月初見新月以之卜糧長落也、

「大二小三」

（註）上月大初二見月牙、上月小初三見月牙也、

「風圈、」

（註）頭天下晚月帶風圈次日必刮大風也、

「風三風三、一刮三天、」

（註）人間迷俗、有風三之稱謂也、（未完）

珍聞軼事（覺）

嘉定竹刻之溯源

嘉定竹刻之名、所以獨著、蓋得朱氏祖孫三松之傳授、所謂朱氏祖孫三松爲祖朱鶴松鄰、子朱纓小松、孫朱稚美三松也、朱氏先本新安人、至宋世而遷於松郡、至明代而分居疁城、其始居於疁城者、卽朱鶴也、鶴號松鄰、爲人博雅嗜古、而特工雕鏤之技、創始刻竹、其所制簪匜圖刻諸器、爲世珍玩、有得其一器者、不以器名、直名之曰朱松鄰、松鄰長子纓、字清父、號小松、生而聰穎絕人、卽襲松鄰刻竹之技、輒能師心變幻、務極精詣、故其技視松鄰、益臻妙境、自簪匜圖刻外、旁綜花草人物、間仿唐吳道子所繪古仙佛像、刀鋒所至、無論肌理膚髮、細入毫末、而神采飛動、恍然如生、鑒古之士咸謂其工、非人間所宜有、而小松雅矜其技、不輕露指、有以貨干之者、輒不應、卽應之、必不受迫促、自性復嗜酒、酒至卽飲、不醉不止、以故日無餘晷、須其興至、始肯運斤、人以其難得、益愛重之、呼曰小松、（未完）

時裝之八

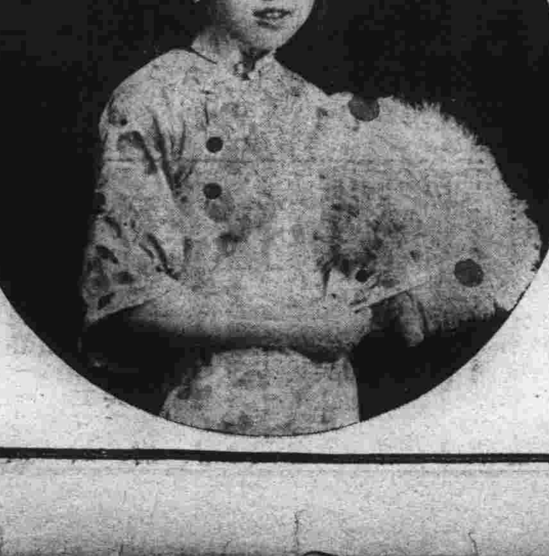

軍人銘

仿陋室銘　碩三

刀不在大、有刃則名、鎗不在長、有彈則靈、我是滿軍、愛國爲心、叛賊能遁跡、匪寇可掃清、營營無弱夫、隊隊有壯丁、可使反兵懾、刀匪驚、無至處之招擾、無暗地之溜行、陸戰依槍砲、空戰賴飛艇、軍人曰、何長之有、

長篇小說　還魂草

（劉）

十一

英很急迫地定要看思玄底信、一定不肯聽華底勸阻、於是華只得向窗口去取過那封信來給她看了•她伸出手來接着•却發現那封信是已經華開拆了的、但開拆的地方、信封還不曾損傷、好像是預備要重封好的樣子：她看了頓然不滿意起來、但不滿意的神情、還算不溢於眉宇、——她草草地看那信、那較長的信、只看見上面堆積了許多很懇切的話、使她心頭躍躍地跳動；她也不自知心中是怎樣的狀態、只想着華拆了自已這樣鄭重的信、雖不好發作、總覺得她是太不應當、看完了信、仰起頭來、看見華還動也不動地在自己牀前、像是在等她責問的樣子、

「英妹、」華萬分柔和地說、「你惱我嗎？你惱我拆你底信嗎？」

英給她這樣一說、就覺得心軟起來；她覺得自己處這樣境地、對華只應有親暱、只應有感謝、爲了這一點小事、決不容懷恨的；而況自已與思玄之間、現在已隔着一層障礙、她再不能禁止華對於她的懷念了、漸漸地、她又想起自己思想底矛盾、發現自已也在受着幾方面殘酷的支配、

「華姊……」心房底顫抖、使她不能繼續她底話、但她含笑的面色、已告訴了華、好叫華安心了、

「你再睡着罷！——好像又在想着什麼：你看、額上的虛汗、」

英依了華底話、叫她仍將帳子放下、自己預備再睡、閉攏眼去、仍是團團的黑塊、於是只能將眼張了；一件件的事都在半模糊的狀態中轉過去、——她想起了思玄、同時又想起了丹若；種種奇怪的衝突、使她感到多方的不寧、最後、她却想着華姊、直到她底理智、給她種種的思想收拾攏了之後、才漸漸地入睡、

直到第二天早晨才醒來、身上好像是很清爽了、她便離了床；這時候還早、家裏還沒有人起身、她一人在自己房中、悶悶地呆坐了多時、却記起了昨天的事、她便去取過一張信紙、潦草地在上面寫着：

「——昨天接到你底信的時候、我正在昏沉的熱病中；今天早晨起來、覺得身上是復原了、精神也還好：大概這熱病不會繼續了吧、

「你在何時候、都可以到這裏來；大概我不在家裏的時候很少、就是我不在這裏、華姊你也可和她談談；你和她談話、一定會比我有更多的興趣、真的、對於種種、學術和其他、我都是不能及她；我思想很簡陋、不是謙虛的話、我眞是什麼也不懂得啊！（未完）

省垣飢民盈萬
粥廠續辦兩月
台安縣境哀鴻遍野省署發給賑糧
靑天白日旗禁止揭揚

奉天省公署、於本月十七日午前十一時、招待新聞記者、發表左列之消息、

一、粥廠續辦兩月　據民政廳、民治科賑濟股長呈稱、查省立施粥廠四處預計至八月五日止、將前次請准之經費、盡數開支無餘、僅可存餘秫米一百四十五石之譜、似當暫行作爲結束、惟查瀋市貧民、暨外來難民、每日到廠食粥者、九千數百餘口、均係婦孺、及年老與殘病之人、値此時艱、別無生計、仰賴粥廠爲生活、當此靑黃不接之際、遽聞粥廠停頓、俱有困窮飢餓之憂、情殊可憫、是粥廠有續辦之必要、擬請續辦兩個月、以資救濟、而廣仁施、等情前來、茲由署決定、再行續辦二個月、以資救濟、

二、發給台安賑糧　據台安縣長鄧炳武呈、爲連年災欠、素無積蓄、去歲收穫、後遭匪害、以致壯丁散走四方、老弱轉於溝壑、現在所有民衆、頓成遍野哀鴻、泣飢呼餓之聲、到處盈耳、菜色鳩形之狀、觸目皆是、若不急爲救濟、爲患實難設想、爲此懇請俯念民瘼、迅予設法救濟、等情請示前來、茲由本署、發給賑濟大洋一萬元、並函知中央銀行、奉天分行、撥給紅糧一千石、仰卽派員分別具領、散放具報、

三、仲秋遵令祀孔　爲通令事、查本部前以尊崇孔教、復興聖道、令各省區市、飭屬調查文廟情形、迅速塡表轉報在案、茲以仲秋丁祭爲期不遠、亟應事先敬謹籌備、俾屆時隆重舉行、今特由部擬就籌備辦法五項、須行全國、除分行外、合行令仰該省長查照、並轉飭所屬、一體遵照辦理具報爲要、切切此令、

「附籌備辦法」一、本年秋丁祀孔、新京及各地方、均舉行盛大典禮、各地方應事先籌備、關於祭祀一節事項、
二、各地文廟、應按資力所及、趕速修葺及裝璜之、
三、由部印刷祀孔參考小冊、及尊孔、宣傳標語、頒發各省區市、飭屬分散、或擇要張貼、
四、丁祭日各地方招開市民全體大會、講演孔子事蹟、由區市縣公署主辦、
五、各校學生•由師長率領•在校內行祀孔典禮•並開會講演孔子言行道德學問•

四、禁掛靑天白日旗　爲令遵事、案奉省公署訓令、教字第六號內開爲令遵事、案奉文教部訓令第四號內開、查揭揚國旗、廢止三民主義、黨義、及一切排外教科書、或教材以經學、及隨時標本、或暫定教科書代之、又須嚴飭所屬、貫徹建國精神等項、業經院令第二號、及民訓第三三號、第一〇〇號、第一二三號、第一三六、通令遵照各在案、茲查宗教團體、所設立之學校、今猶有揭揚靑天白日旗幟•或仍採用民國教科書等情•如此不特有辱我國體、卽於文教統制、暨國民精神涵養上、亦實屬遺憾、仰各省區長官、暨特別市長、今後對於管下此類學校、務須加以嚴重取締、勿得任意違犯、除分行外、合亟令仰遵照切切此令、等因奉此、合令該廳飭屬嚴重取締爲要此令、【本報專員報告】

虎列拉
突破瀋縣防禦線
侵入四鄉
九區境內已連日發現
八里舖李姓家死三人

自入秋以來省垣虎疫漸告平穩、市民方額手稱慶、不意突由市街出侵入四鄉、現九區境內蓮花寺、永安堡、八里舖等處、已繼續發現眞性虎列拉、竟有一家連死三口者、勢甚延漫、極爲可虞於是縣臨時防疫委員會、異常忙碌、十五日至九區沙子溝及西城市場各妓館、舉行擴大消毒、十六日與縣內警務、財務、實業、電話等局實行消毒、注射預防藥針、茲將九區各村患虎疫者錄誌於下、

△蓮花寺院內學校住民方學泰、突於本月十六日患吐瀉之症甚急、經與權中學分所電知瀋陽縣警務局、派員消毒後、送隔離所醫治、判明爲眞性虎列拉云、

△九區永安堡住民李長靑、張吉魁、謝景才等三人、突於十五日晚患吐瀉之症、未及延醫至三小時內死去、當經烏民屯分所長董佐卿、電知警務局、派員消毒後、飭令深埋、檢便結果爲虎列拉云、

△九區木廠分所管境、八里舖村、住民李永育及其母、暨其妻于氏、三人同時患吐瀉之症、未及延醫而亡、當由警務局派員消毒後、飭令深埋七尺、判明爲眞性虎疫云、（本報專員報告）

實業廳
禁止私採林木

奉天實業廳長徐紹卿氏、以我國地處遼東境內、林礦甚廣、而人民賴以生活較諸他業爲易、故此難免發生竊斫林木情事、特通令各縣調查境內林場、嚴禁斫研及私採、倘有故違、一律按法懲罰呈報來廳云「瀋陽」

謝縣長派員調查
六七兩區水災實況
趙郭奉命分途出發

瀋陽縣長謝桐森、查本年夏季、水患甚大、近日據六七兩區報稱、受水災者達數村、秋收絕望、請設法救濟云云、該縣長據報後、當派趙萬寶赴七區調查、郭永率赴六區調查云（本報專員報告）

四鄉敎員
紛紛來城

縣屬四鄉小學、上季因縣敎局用人已變方針、期前、屢與縣長及縣屬各顧問磋商、由縣撥濟辦法相同、各校敎員聞風紛紛來局報到、資歷合格者、盡數延用、于十五日榜示週知、而一般程度低劣者、多被裁汰、于是託親告友、前來關說局長課長員等、實在應酬不暇、王局長有鑒及此、特招全局職員、于十五日特開敎員聘任委員會、絕定辦法、無論爲誰人荐舉但以資歷相合者爲任用之標準、以重教育而便呈報云（瀋陽）

十七會例宴
昨在大和旅館舉行

十七會第三次例宴、昨日（十七日）午後六時、在大和旅館舉行、通知書業已發出、當此日滿民族融洽日甚之際、屆時必有一番盛況云。【本報特訊】

無賴人冒充憲兵
各方注意協力查緝

近來查有無賴之徒、胆敢假借憲兵名義、到處敲詐、若不徹底查緝、爲害商民、殊非淺鮮、誠以憲兵素抱光明正大之旨意、職在衛護地方、決無加害行爲、倘此後再有冒充憲兵任意欺騙者、不論何人、一經查悉、立卽逮捕或速報附近警所或分局、以及憲兵隊均可、如此共同協緝、諒爾曹小宵卽消滅矣、（本報特訊）

稅務監督署
公宴滿日各要人
新德馨門前車水馬龍

稅務署自成立以來、王子新署長、以富有財政經驗之人物、加以副署長三浦氏、亦係財政學識豐富之人•于是駕輕就熟•不日而規模大備、昨（十五日）午後六時、正副署長、設宴新德馨、招請日滿各方人士、計到日滿要人、及各法團代表者、一百餘人、席間、先由王署長致辭、略謂鄙人德薄能鮮、承茲委任、深懼弗勝、幸承趙廳長之後、可以蕭規曹隨、不至隕越云云、來賓中由趙民政廳長致辭、略謂王署長對于稅務、饒有經驗、從此稅務前途、必大有發展云云、席間並招有日滿歌者侍宴、一時觥籌交錯、管絃並作、令人心曠神怡、不知奉天尙有所謂虎疫云、（本報特訊）

瀋海路封鎖
黑山頭車站
貨運客運照常

瀋海線黑山頭車站、于十二日夜間、來匪人五百餘名、與駐站護路軍激戰約三小時之久、卒以寡衆不敵、護路軍敗退、匪人將全站焚燒、惜乎潔雅之辦公房、變爲一片焦土、會長與英元、以爲該站設備、一時難以恢復、暫行放棄、貨運停辦、客運在車上辦理云、（瀋陽）

老北風捲土重來
擬五度襲擊海城
日軍鳴炮隆隆震耳

海城九區確報、老北風、李純平、蓋九省、盧世傑等、率部五千餘、由劉家台渡河東來、取半壁包圍式、節節前進、定今（十五）晚五度進襲城站、是以城關防務吃緊、日軍鳴炮示威、隆隆震耳、商民又呈恐慌云、（海城）

□　□　□

郵員新服裝
一律換着藍色

郵務管理局、自滿洲國接辦以來、諸方力爲進行、各縣已照常恢復業務、惟對於郵務員司服裝、尙未更改、如果仍襲前制、未免雷同、是以經白管理局長、擬定以藍色相宜、刻已通令各縣一律遵照施行、市內之郵役、定于二十一日一律佩着新制服、以表現新精神、而壯觀瞻云（瀋陽）

匪首忠勝
在遼中投誠
士紳担保不生枝節

海城北門外寄居遼中逃民王文周者、頃接家鄉來函略謂「前此擾亂縣境最力之匪首「忠誠」者、頃知懺悔、意欲投誠、保衛地面、並經三區士紳王煥廷、來遼中縣、晉謁縣長指導員、懇之收撫、王氏甘願担保、永不發生枝節、現將安靖還返里安度」云云、（海城）

警察廳直轄各分署
辦事規則編就公佈

第一條、本規則所謂之署、爲警察署分所爲警察分所署長爲警察署長分所長爲警察分所長職員爲在署及分所勤務者、
第二條、關於署及分所之辦事應依本規則施行之、
第三條、署長對於土地之狀況或勤務之性質如依本規則施行發生困難時經警察廳長之認可得設特令
第四條、署除署長之外置警佐巡官警長警士前項職員之外得置譯官傭員、
第五條、分所除分所長之外置警長警士若干人
第六條、署長爲土地之狀況應將管界內分成數段爲主管地段各置監督、
第七條、署長得規定職員分掌之事務但須呈報警察廳長、
第八條、署長有事故時以首席警佐或巡官代理其職務、
第九條、警長承長官之命處理所定之警察事務補助監督警士、
第十條、警士承長官之命
第十一條、依勤務之性質將職員分爲內勤外勤及特務
內勤者承所屬主任之命從事該課主管事務外勤者承所屬長官之命從事外勤事務特務承所屬長官之命從事特殊事務（未完）（本報專員報告）

田局長改良警政
組織警察訓練班
學員廿四名職敎均一時俊傑

本邑警務局長田雨時氏、爲改良警政、訓練優良之警察起見、特設立昌圖警察訓練班、業已開課多日、記者於日昨往訪、適値校長田雨時氏率隊外出勦匪、得與教務主任路境逵先生會見、並蒙詳細指示一切、該主任少年英俊和藹可風、堪爲改革本縣警政之先覺者、茲將該訓練班緣起組織等錄下、以爲各縣改革警政者之倡導、

•緣起•　警務局長田雨時氏、鑒於地方之安寧與否、繫於警察組織與警察知識之優劣、如欲徹底改革本縣之警政、首要者厥爲根本的訓練警士、此爲訓練班成立之第一要義、

•職員及履歷•　校長田雨時兼任、（現任警務局長）敎育長張鳳桐、北平警官高等學校正科畢業）、敎務主任路勇行、（前遼寧警官高等學校正科畢業）、管理員曹鵬雲、一哈爾濱特區警官高等學校正科畢業）、講員劉致賢、田振河等（均爲前遼寧警官高等學校正科畢業）

•學警人數及由來•　學額二十四名係由各區分局抽調

•學習期間•　四十日、

•學習課程•　每日上午術科一小時、學科四小時、下午全體出勤協助長警維持城內治安、（昌圖）

安城間長途汽車路
現已收歸國有
路線勘查後卽開工

由安東至城子疃間之大東長途汽車專路、原係本市紳士張立棠劉殿卿等、於民國十七年發起、追至客夏、各種手續始辦理完善、擬於秋後開工、嗣因事變、遂致中輟、因經費不足、逐又擱淺、但該路線跨有金復莊岫鳳安等六縣、距離六百華里、沿海一帶、碧流河、花園口、莊河、岫岩、大孤山、黃土坎、龍王廟、北井子、東兒溝、大東溝等處、大小商埠、爲交通之不便利、極感困難、當局以該路線、認爲滿洲國當急要務、開發路源、振興商業、尤爲刻不容緩、近將該路線、收爲國有、現已派員勘查路線、並由安奉地區警備司令部、派大隊長劉耕濱、帶隊沿途保護、定於秋後、開始工作云【安東】

金融奇緊
廣濟街林立
洋布莊獲利獨厚

時局不寧、金融奇緊、市內大小商舖、直受影響先後倒閉者、時有所聞、惟洋布莊一業、均獲有厚利、其資本充足者、春夏間、獲利多有超過萬元有奇、較諸各大綢緞莊、有過之而無不及、近來七道溝、塲崗•及市內廣濟街等處•創設該項營業者、不下三十餘家、而各綢緞莊、已相繼設立分號、專賣洋布、希獲巨利云、（安東）

小瀋陽

本欄歡迎讀者投稿凡瀋陽市內之社會瑣聞無論盜案花訊人事糾紛一經採登奇來均樂爲刊登惟每則不得過二百五十字稿酬月底計算來稿請註明姓名及通訊處並加蓋戳章

兄弟兩打架
王姑娘聽的不順耳
他爸爸惱了

大南關李家樓附近、劉家園子、伯仲二人、日前因家務細故、口角互罵、適有王姓姑娘、在菜地拔菜、聞之而誤爲罵已歸稟其父、虎而冠者之王某、雄糾糾氣昂昂、大興問罪之師、於盛怒之下、竟手揮皮帶、暴打劉姓之長者、不幸皮帶之鐵圈、擊中頭頂心部、頭破血出、近已漫腫成患、聞劉姓以其無故闖入民宅、欺壓百姓、決不受任何調停、擬控之於其上峯云、

女學生矢志讀書
家中經濟困難
覺悟而自殺可憫！

奉天城內銅行胡同門牌二〇九號住戶常守國之女孫玉梅、客歲在女師附讀書、適値事變輟學迄今、自下季女師招生、該女前往投考、父母因經濟困窘未允投考、該女求學心切、私自投考、幸而錄取、於月之十六日、開學前往上學、與家庭索費、家中經濟十分困難、始終未許、該女心存短見、竟於月之十七日晨服煙毒而亡、家中知曉、早已玉殞香消矣

楊氏再醮
又被洪某遺棄

有洪楊氏者年三十二歲、兩締其夫、均中道分離、最後無奈與洪寶璋者姘度老、然以屢醮之婦、爲人不齒、亦只好與洪鬼混耳、供洪家無恒產、又不理正業、因之生活愈艱、月前下鄉不返、僅留現洋四毛•供洪楊氏母子之生活•（洪寶璋已姘度七歲所生•子現年四歲）、洪楊氏爲飢寒所迫、日昨前來法院、請求與洪寶璋脫離關係、據稱脫離關係之理由、爲伊夫對伊屢加虐待、非但不能供給伊母子之生活、反逼伊下水、以供乃夫之生活、因而時遭打罵、因思有夫如此、自身覺如娼妓、倘有何種姘度之意味、情願與之脫離、然後爲人傭役作老媽業、以維持終身之生活云、問尙待傳訊洪寶璋到案、再爲審理云、（華）

念書的學生患精神病
手拿一柄刀坐在鐵桶上
要想坐皇帝
逼令他太太跪下討封

趙鐘梅年及冠、籍瀋陽縣、住小東關、求學北平、固一讀書子也、家頗富有、幼時訂小南關住戶趙萬庫之女名趙國書者爲妻、女年破瓜、卽于歸趙家、爲鐘梅執箕帚、夫妻年貌相當、頗篤琴瑟之愛、惟不久鐘梅卽患精神病、病作則對伊妻百班毆辱、事變後對妻之虐待、尤爲特甚、蓋鐘梅自事變後、受各種之刺激、精神愈失常態、頗少淸醒、自此夫妻竟同路人、毫無情感、伊妻趙國書、見如此景況、總難偕老、倘不早爲之圖則將來之痛苦、愈不堪言矣、故於月之十六日、同父趙萬庫、到瀋陽地方法院請求離婚、觀其所供頗多趣聞、茲錄如左、

問趙國書你多大歲數、答十八歲、問那裡人、答瀋陽人、問、住在那兒、答住小東關、問、你告趙鐘梅是什麼事情、答我請求合他離婚、問、趙鐘梅是你什麼人、答是我男人、問、你因爲什麼要合他離異呢、答、因爲他有精神病、問、在你給他的時候不知道他有精神病嗎、答、給他時有精神病、但是不重、以後他病重了、時常打我、問、他怎麼打你呢、答有時候用拳脚打我、又拿電燈泡給我過電、或者半夜三更就拿刀子要來殺我、問、幾時過的門、答十六歲、那年七月初三過的門、問、誰給提的媒呢、答我娘家一個奶奶提的媒、問、提媒的時候莫說他有瘋病嗎、答、那時候不知道、聽說有也不重、到去年事變以後、八月間我在月子裡才不幾天、他就無故打我、鼻子都腫了、後來我娘家爹來了、給他磕一頓頭、才拉倒了、到去年十月十幾、他坐在洋鐵桶上說、要當皇帝、叫我跪下討封、不讓我起來、問、你不好不跪嗎、答他拿着刀按我脖頸子上叫我抬頭就得抬頭、叫我低下就得低下、那敢不跪呢、問他封你了沒有、答我跪到一夜什五六點鐘、他也不封、也不讓我起來、這時候我表姐也在屋裏、叫她也跪下說、封他爲東宮、封我爲正宮、完了叫我給父母給他祖先磕一頭、才讓我起來了、以後他摘下電燈泡說要給我過電、家裡人看看不好、怕把我過電過死、哀告磕頭才完了、從那們我就得病了病他說他的治吐一口痰合上豆油、說那就是藥、逼着我吃、我不吃也不行、不吃就要用刀子殺我、以後我娘家看沒有法子、把我接回娘家、今年五月十幾把我送回來、他病還沒好、又拿刀向我威嚇、我所以請求合他離婚、法官問、你告作公婆作什麼呢、答因爲我男人打我•他們也不給講情•反從旁邊看熱鬧•多候打完多候才拉倒云云、國書之公婆、本日因故未到、僅由女之祖婆母趙白氏代理候詢、趙白氏力駁其妄、謂其孫雖有瘋病、現已痊愈云云、此外趙萬庫亦到廳爲其女之扶佐人、聞國書除請求與趙鐘梅離異外、尙要求金錢上之賠償、結果能否離異、容待續誌云、（準）

死的離奇
岳開成猝然摔倒
七竅流血立時斃命
可哭壞了她小舖成夢想

本月十六日午後一時許、記者行經大西城門、突見男女二人行路、男者突然摔倒、七竅流血、當卽死去、女子孤立嚎啕痛哭、詢問原由、據云死者名岳開成、年二十餘、在西塔新開小舖、平素並無疾病、十六日午間同其妻進城、赴商會起營業合格証、突然摔倒當卽斃命、死狀極慘、當由大西門裏警察分所電知地方法院、派員檢驗、究竟因何而死、容訪再誌（本報專員報告）

孟蘭大會
懷德追悼陣亡將士
保護地方勦匪捐軀
援助新國犧牲性命
亡魂均一律超渡

啟者本年八月十六日（陰曆七月十五日）爲孟蘭會之期原係佛敎誦經超度亡魂厥後社會慈善家、每於是日援照舉行、歷有年所、其盛事也、懷德自事變後、日方官兵及本縣警團各隊、或爲保護地方勦匪捐軀、或爲援助新國犧牲性命、以此取義成仁、毫氣英風、生前既著功績、沒後允宜表揚、故滿日當局於十六日、孟蘭會之日舉行追悼大會、屆期誦經致祭、茲將該會會序等分別錄下、

滿方戰死題名　前懷德縣自衛團游擊隊大隊長蓋松林、游擊隊第一隊隊長趙長勝、因去歲事變後與自治委員會暗通消息、希圖反正、被前縣長汲、公安局長偵知、於二十年十二月十一日併槍決於該隊部、前第四中隊分隊長王玉本聯絡官第五戶隊等、在伊通縣界景家台地方勦匪、於本年五月七日隨同日被匪擊斃、第一區大橋門分署警士王太淸、於本年四月二十七日値崗服務、因盤查匪人、被匪擊斃、第一區正北門分所警士王尙廷、於本年七月二十五日早一點鐘値崗服務、突來匪人八九名、互相射擊、被匪擊斃、五區六月十九日在警察八區管界九間房、與匪首北勝等接仗擊斃團丁孫顯名、七區中央堡村隊部七月二十二日半夜、匪人進院偸營、擊斃團丁苗龍靑蔣玉二名、八區小八家子村、八月七日午前團丁顧祥被匪擊斃、一區家部八月十一日、在舊縣城北周家窩堡勦匪擊斃團丁潘文耀一名、家店隊八月十二日查道行至孫家油房隊天文家、被匪打死團丁周顯廷一名、

日方戰死題名　昭和六年十一月十一日於劉房子獨立守備步兵第一大隊第四中隊（長春）故步兵伍長川佃忠三郎、昭和七年三月二十二日於陶家屯獨立守備步兵第一大隊第三中隊故步兵大尉渠崎忠盛、獨立守備步兵第一大隊第二中隊故步兵軍曹高橋忠大郎、故步兵伍長阿部武亮、故步兵上等兵工藤善藏、故步兵上等兵工藤直治、（以上軍部）原專司小路萬太郎、昭和六年十月二十四日於中和門、故巡查部長長澤彌作、故巡查部長荒木嘉藏

追悼會會序　八月十六日（陽）陰七月十五日午後一時起
一、開會（一鼓）二、奏樂誦經、三、來賓入席、四、致開會辭、五、行追悼禮、（全體三鞠躬）六、主祭就位、七、與祭者皆就位、八、拈香（一鞠躬）九、三獻禮（初獻亞獻終獻）（一鞠躬）十、讀祭文（一鞠躬）十一、奏樂、十二、來賓致祭、十三、焚祭文、十四、誦經、十五、閉會、（公主嶺）

△感謝良醫

鄙人日前罹疾、來勢甚猛、呻吟床褥間痛楚萬狀、家人延請小西關義和堂醫師王公佐馬靜寶兩君診治、經王君施行鍼法、馬君投藥兩劑、病卽霍然、謹此登報鳴謝、

陳雨天啓

民政部撥洋五十萬 救濟江省貧民

政府派監察官實地監放

中央政府、對於黑龍江省地方民衆現下之窮狀、早即認爲必須施以救濟、而作以種種考究、玆已撥大洋五十萬、以救恤民生塗炭之苦、現該款已由民政部交與程省長、有令其妥爲分配、政府更特爲鄭重起見、由監察院特派章地一雄氏爲監察官、專任救濟金之分配、及監察實情等事、該氏業於前二十七日夜到達省城、並曾有如左之談話、

此次關于救濟貧民之方式、業已一任省城程公辦理、而其應救濟之處、門受兵匪蹂躪至重之呼海沿線八縣爲最、此外二十九縣、則依其縣長與縣救濟員、及救濟委員會之詳細調査而分配之、並須依據實情分別親交與難民、以是下官須嚴重監察分配一切、及其實在情形、以期徹底救恤且分放結果時、更須詳細回京報告、故下官此次並有須親赴各縣、實地監察貧民與分配狀態之任務云、玆更將其救濟金五十萬元合江洋七十萬元其分配數目披露如左、

呼海路沿線八縣

呼蘭 五萬元　綏化 五萬元
巴彥 五萬元　海倫 五萬元
通河 五萬元　木蘭 五萬元
蘭西 五萬元　肇東 五萬元

以上八縣共計四十萬元

其他被災二十九縣

克山 二萬二千元　拜泉 二萬二千元
安達 二萬元　訥河 二萬元
肇州 一萬五千元　大賚 一萬五千元
龍江 一萬三千元　林甸 一萬二千元
望奎 一萬二千元　綏稜 一萬元
富裕 一萬元　依安 一萬元
克東 一萬元　慶城 一萬元
青岡 一萬元　湯原 一萬元
明水 八千元　景星 八千元
德都 八千元　通北 八千元
東興 五千元　泰康 五千元
泰來 五千元　雅魯 五千元
甘南 五千元　布西 五千元
嫩江 五千元　龍鎮 五千元
鐵驪 六千元

以上二十九縣三十萬元【黑龍江】

張培紱股長 慰勞出力友軍

奉程省長命赴拉哈

前七月十二日拉哈之變、幸得諸友軍之防守與應援、始得迅速將匪擊退、省長程公、有感日本軍之義氣、特派參謀處張培紱股長、前往該地慰問一切、並備以日本酒十二瓶、白蘭地酒二十八瓶、大喜煙百五十筒、啤酒三箱、罐頭三百二十五筒、餅乾二百二十盒、大聯珠煙五十包、活牛四頭、如此愈可見東亞一家、日滿之眞個親善也、（黑龍江）

縣署辦公地址 遷移興楊鎮

●●●兵燹之後不堪收拾●●●

富裕自遭匪變之後、各科之辦公室、均被焚毀、是以該縣各科科長科員等、鑒於各辦公室、盡被焚毀、不堪收拾、恐惧辦公、爰非檢一相當處、未受匪徒擾害之區所不可、而縣公安衛一分駐轄境之興楊鎮、治安防禦、非常嚴密、地址既甚適宜、交通亦稱便利、聞已於日前遷移完竣、開始辦公云、（富裕）

北山下

孟蘭大會

吉省署警備部暨日軍部合辦

搭棚誦經◎超渡幽魂

照省長吉司令官師團長分別致祭

舊歷七月十四五六等日爲孟蘭會期、現由吉林省公署、吉林警備司令部、暨駐吉日軍第二師團部、會同在北山下舉辦、搭棚誦經、藉慰幽魂、其禮節程序錄下、

（一）設位禮節十四日下午四句鐘、執事者各司其事、恭代官就位（省長司令官師團長各派代表）與祭人員各就位、奏軍樂、上香（司香者焚香呈遞恭代官拱舉再授於司香者上香）奠酒（每一獻司酒者斟酒分呈恭代官拱舉再授於司酒者恭獻位前、初獻、亞獻、終獻、軍樂止、讀祭文、奉經奏軍樂、升炮鳴炸、行設位禮、脫帽、一鞠躬、再鞠躬、三鞠躬、軍樂止、禮成、

（二）悼祭禮節十五日正午十一點（執事者各司其事、主祭官就位、師團長）與祭者皆就位（日軍官佐居留商民）、奏軍樂、上香（與設位禮式同）、奠酒、初獻、亞獻、終獻、樂止、讀祭文、奏軍樂、升炮鳴炸、行悼祭禮、脫帽、一鞠躬、再鞠躬、三鞠躬、軍樂止、禮成、主祭官位 省長、與祭各機關官員暨地方法團紳民各就位、奏軍樂、上香（與設位禮式同）、奠酒、初獻、亞獻、終獻、樂止、讀祭文、奉經、奏軍樂、升炮鳴炸、行悼祭禮、脫帽、一鞠躬、再鞠躬、三鞠躬、軍樂止、禮成、主祭官就位（警備司令官）、與祭者皆就位（官佐士兵）奏軍樂、上香（與設位禮式同）奠酒、初獻、亞獻、終獻、樂止、讀祭文、奉經、奏軍樂、升炮鳴炸、行悼祭禮、脫帽、一鞠躬、再鞠躬、三鞠躬、軍樂止、攝影、

（三）送神禮節十六日下午二點、執事者各司其事、恭代官就位（省長司令官師團長各派代表）、與祭人員各就位、奏軍樂、上香、（與悼祭禮式同）、奠酒、初獻、亞獻、終獻、軍樂止、讀祭文、焚祭文、奉經、奏軍樂、升炮鳴炸、行送神禮、脫帽、一鞠躬、再鞠躬、三鞠躬、送神、恭詣燎所、焚經咒冥資、禮畢、軍樂止、退、【吉林】

新京

水災急賑會成立

內部組織分置四股 委員選定實行辦公

‖會址設新京紅卍字會內‖

新京世界紅卍字會聯合總商會及大同報社、組織水災急賑會一節、業誌本報、玆聞該會已經議妥、定名爲新京水災急賑會、會址設紅卍字會內、按委員制、當推選董樹棠爲常務委員主席、孫桂海、富彭年、張步雲、劉鳴岐、吳少庚、馮樹忱、德春圃、龐雲樓、等九人爲委員、內部分四股、（總務股）三人、由傅夢岩、運延棠、張惠卿等担任、（文書股）三人、由張實權、任月冰、金見如、担任、（宣傳股）三人、向張鳳岐、金鳳海、吳敢如、担任、（事務股）由商務總會楊蓮芳、田新吾、史鏡齋、担任、外聘請名譽委員金璧東、張海鵬、王荊山、錢駿仁、祖介石、孫仁軒、常務委員每日午後五點鐘到會、執行一切事務、無事時六點鐘散會、當擬定印捐啟千冊、向各界募捐、【新京】

立法院職員 學習日文

‖尾坂氏任教授‖

立法院當局、因鑒於滿日職員共事一堂、彼此語言不通、殊感困難、前曾指派庶務處職員沈慶昌教授日本職員滿洲語言、現復於院中設立日語講習班、由庶務處長尾坂一佐担任教授、每日由早八時起、至九時止、授課一小時、聞不日即將開始授課云、（新京）

司法部喬遷

俄國領事館舊址

司法部、現住被服廠舊址因房舍狹小、不敷應用、於本月十三日遷移舊俄國領事館舊址、（新京）

下九台實行設治

吉省民政廳正籌議一切手續 設治員內定臧爾壽

省當局、以吉長鐵路九台地方、爲吉林長春德惠三縣之交通樞紐、農商業日臻發達、實有關設縣治之必要、査前已有當地商民呈請設治、嗣以不便關係、未能辦到、現值新國家造肇伊始、凡爲政治、無不力求建設、下九台既有設縣必要、實應力圖發達、以期福國利民、故特具情將下九台宜於設治理由、及設治方案、呈請新京民政部核示、聞近奉明令照准、現正由省署民政廳籌議設治一切手續、並聞設治員已內定省署參事官臧爾壽氏、不日即可發表云、（吉林）

匪首天下紅 率部投誠

●●●泰安鎮今後泰平矣●●●

拉哈兵匪被擊散後、各小股已分別漫散歸農、其頭歸者、計約一千餘名、公舉天下紅出首泰安鎮、向當地駐軍接洽投降、該匪團長已於日前來省、專爲此事來向省長請示辦法云【黑龍江】

惡匪十餘名 輪姦婦女三人

臨行說是種地三塊索酬三萬吊

據一面坡來客談、該處螞蟻河北、前去胡匪十餘名、夜宿李姓家中、李家有婦一女二、年均在二十上下、同被匪人輪姦一夜、驚哀嫋涕、慘不忍聞、及翌日晨、胡匪找問家主、索欵三萬吊、聲稱昨夜我輩、大受辛苦、爲汝家耕地三處、將來收獲有望、汝得安然享受、必須有相當酬謝、種地一塊、工價官帖一萬吊、婦女三人、共計三萬、缺一不可、李姓無法、只得如數交付、噫、閻匪聲中、無奇不有、而此說尤爲新奇矣、「吉林」

程省長關懷災黎 躬親祭江許願

◎…拜廟時更恤賞勞工洋十元

連日陰雨連綿、四鄉水災者到處有之、省垣地處沿江因亦四方被水、程省長以憂恤災黎之切、除廣謀救濟方法外、日前特於晨九時許、步至龍沙公園西之江岸、親行祭江、默懇神佑、並順途至關帝廟求晴、願許大戲[illegible]天、若此爲國爲民勵匪救災程公、眞不愧爲龍江之眞家生佛云、

（又訊）當日程省長拜關帝廟時、見有形似勞工者十數人、避雨於鐘樓處、省長會和顏悅色、親問以工作、諸勞工當敬答天雨無事、故爾來此、程公遂命隨員賞洋十元、如斯之撤底愛民、勿怪乎民衆之愛戴也、（黑龍江）

孔學會內附明倫詩社 來稿披露

盡人合天 得天字五言八韻　愧陶

人極從何立　先師法自然
致中爲盡性　愼獨弗違天
論道參斯唯　窺牆賜及肩
鬼神其盛矣　夫婦與知焉
受命應無假　乘時固時權
意誠探大學　行健讀韋編
遠邇原同體　精微豈妙詮
可能須彊勉　鑽勿歎彌堅

奉天 大同學院

日語專修科第二級
日語夜學科第二級 招生
商業實習科插班生

報名 自八月七日起至八月十一日止
簡章 隨時向本院索閱或函索
地址 奉天大南門裏文廟胡同

長春商埠興業有限公司 緊要啓事

敝者玆接股東何宅函囑爲所領鄙公司股票去歲事變之後不知遺失何處請求登報聲明作廢另換正式股票等情據此玆將丟失股票錢數號碼開列於左如對於此項股票有關係者三個月限內速來公司證明過期即作廢紙矣

計開

丟失股票列左　均係宣統三四年領股票

廣陸堂伏字十六號股票吉洋一千元
廣陸堂名下騰字十六號股票吉洋一千元
固本堂名下優字一五二號股票吉洋七百元
自恕堂名下仝　十七號股票吉洋一千元
玉順堂名下仝　三十一號股票吉洋四百元
淑春堂名下優字三十二號股票吉洋一千四百元
名下同　一五四號同　吉洋二百元
名下同　五十三號同　吉洋六百元
現順堂名下同　六十三號同　吉洋三百元
綏和堂名下同　一五八號同　吉洋一千元
外有與字三十八號股票吉洋二千元
共核吉洋六千六百元

花花絮絮

本欄歡迎投稿、限吉江兩省各縣地方瑣聞、一經揭稿寄來、自必盡量披露、酬金從優、按月清償、來稿文理務須通順、書字切勿潦草、稿尾書明署字、並須註明眞實姓名及詳細通信處、加蓋名章、　陳時若啓

秋風出巡了 商號宣傳忙

因連日降雨之結果、本市暑氣頓消、連接几陣金風、更顯得天氣涼爽、市內各商號、見于天氣更換、已屆製夾衣時節、乃分担宣傳隊、大事宣傳秋季名貨廉價、以期營業、多豐銷路云、【新京】

小學堂開學 書舖賣項好

本月十五日、本市各市立縣立初級學校、均屆開學之期、所有本學期講授課本、均由學校發給書單、按紙購買、因之北大街一帶代售商務中華兩書局之書舖、莫不門庭若穿、利市三倍云、【新京】

女俠白玫瑰 放映到新京

新京日驛興華電影院、劉爲發展營業、特由上海國劇公司、重資租到名女明星吳素馨女士主演之女俠白玫瑰一片到京、昨已組織宣傳隊、在街頭分撒傳單、於本日正式公映云、【新京】

房價突漲

道外八站居住之商民因鑒松花江水勢之危險、均紛紛向南崗遷移、以防萬一、而在南崗之房價、遂乘機牟利、驟然高抬十倍、雖偏僻之處、每間房舍之租價、亦在十元以上、且均有人滿之患、雖間有一二閒房、亦皆奇貨自居、不肯出賃、自今晨起赴南崗尋房舍者、踪趾相接、然中產以下之戶、即房費一項、即覺難于應付矣、【哈爾濱】

錢緊 影響妓業

本埠永安里爲娼寮薈集之所、統計各級樂戶不下三百餘家、當斯穿葛衣紗之際、雖各爭奇鬥艷、大事炫異、然因錢法奇緊、財窘當道、一般走馬章台諸君、多裹足不前、每於黃昏之分、柳城花國、雖不減昔日熱鬧、然多屬走馬看花、以資遣及無賴客皮、結夥取鬧、均非眞實顧客、以故娼寮老板、大叫其苦、而徒喚奈何云、【黑龍江】

救水救疫 忙煞了警官

龍沙連日豪雨、爲近數十年來所未曾有之事、近兩日雖仍陰霾不時、然亦不似前二日之急驟如注、故人心亦見安妥、蓋前當風緊雨驟時、城西萌蘆頭南畔堤防、其水不及汎溢者僅半尺耳、然猶幸警務當局、會以麻袋數千條、盛土築堤、得至防患於未然、故新政之爲民、如此更可概見一般矣、【黑龍江】

孔學會內附明倫詩社第一題爲「盡人合天」四字

本會因研究學術起見、曾擬定詩社規則、早已公佈、今經擬定第一題爲「盡人合天」、得天字、五言八韻、其欲用他體或多作者聽、惟以闡明題意語不傷時者爲合格、題解見袁潔珊先生所著中庸講義、（遇照中庸講義序曰、中庸一編、爲聖門天人合一、徹上徹下、體給備格之要旨、然論者或視爲平易、或認爲玄妙、其辭愈繁、其理愈晦、識者病之、遼陽袁君潔珊於學無不窺、而尤邃於中庸、本其所獨得者編爲講義、鄭以相貫、予三復之、其扼要在盡人合天一語、而以愼獨立誠貫輸其間、如網之有綱、如衣之有領、內聖外王一以貫、世之讀中庸者得是編而沈潛反復、自無平易玄妙之疑矣、）凡本會預備會員及會外詩家、有欲擬作本題者、均所歡迎、交卷不限時日、再有欲參考講義而無處借取者、可到本會閱覽之、奉天大南門裡文廟胡同孔學會備籌處啟、

孔學會「預備會員」研究學術規則

一、本會籌備期間、因愛惜預備會員光陰起見、暫定研究學術規則、以爲實際工作之先聲、
二、本規則凡會外學者亦得適用之、
三、暫行規定簡要科目四種如左、
（甲）經學　一、音訓　二、大旨
（乙）詩詞　一、詩社詞附（規則另定之）
（丙）雅樂　一、樂經　二、古樂器
（丁）算術　一、算經　二、珠算
四、遇有學術上之題問時、以夏歷每月初二十六兩日出題、其交卷日期或有限或無限、在出題時規定之
五、平時研究學術、預備會員每日十時至晚二時可隨便到會、其他學者或到會或用函均可、
六、如有題問作品、除同人互相評定外、並請當代通儒評定甲乙、擇其較優者由各報隨時披露、並候彙總編入孔學會月刊內、
七、本規則至孔學會正式成立時、即併入改組之、
八、本規則有不適用之處、得隨時修改之、

孔學會內附「明倫詩社」施行規則

第一條、本規則依孔學會預備會員研究學術規則第三條乙項訂定之即隸屬於孔學會籌備處、
第二條、本規則凡本會預備會員及會外詩家均適用之、
第三條、本社定名曰明倫詩社、俟孔學會正式成立時、即改爲會內事業之一部、
第四條、本社應辦各事、悉由孔學會籌備處人員兼任之、
第五條、本社設社長一人、副社長一人、延聘當代通儒充任之、掌管擬題及品評等第各事、
第六條、凡投稿及贊助本社者均爲本社社友、
第七條、本社命題、意取雅正、作者以能闡明題意、語不傷時者爲合格、
第八條、合格諸卷、無論優劣、均登報公布、其優秀各卷、經社長品評選錄者、將來登入本會會刊、或出詩社專號、
第九條、被選錄各卷、暫無報酬、未選錄者、原卷亦不發還、
第十條、交卷日期有限或無限、隨題標明之
第十一條、詩內用典有爲本社所未詳者、函問時應予答覆、或隨卷注明更佳、
第十二條、社友如有窗作或專集、欲抄送本社選錄或備覽者、格外歡迎、
第十三條、社友在卷面用眞名及別號均可、惟通訊處及眞名應詳示之、以便酬答、
第十四條、本規則有未盡事宜、可隨時修正之、

聲明遺失襟章

奉天市牲畜稅徵收所夫役夏溯泉將市政公署所發一百一十四號襟章遺失無論落於何人之手應即作廢特此聲明

瀋陽電影院

八月十八日至二十日星期四至星期六選演

環球影片公司名貴出品

大明星查爾斯瑞　艷麗女明星喬璧娜瑞爾絲登合演

傀儡丈夫

豐滿動人心弦的故事　豐滿異常危險的拳鬥　豐滿萬分滑稽的穿插

▲照易卜生的名作「傀儡家庭」看來在現在女權不張的社會裏、祇有女子是丈夫的傀儡、很少男子是妻子的傀儡的、此片的作者可算是新奇立論了、而故事亦可算是別開生面、

▲打拳是件險事、尤以爭奪錦標那一場決賽、然而本片說非得賽拳搗勝此五千元不辦的話、所以負傷的右手也不管也得驅負着傷跑到五千元了、

▲男子在外面拼手胝足血汗換來之金錢來供嬌妻的揮霍、似乎並不算十分希奇、不過連丈夫的飯酒費、小舅的賭博眼、也得負責起來、則未免太做妻子的傀儡了、

▲查爾斯瑞是默片時代的影界健將、每年作品祇三數套、如「他的愛人」、及「裁縫師的幸運」等更是膾炙人口、介紹過在本院演過的有「救火大觀」、這是一套一九二六年十大名片之一、而「傀儡丈夫」比「救火大觀」還新、所以敢保証準得諸君一定滿意、

▲喬璧娜瑞爾絲登曾與帶大家陸克拍演過不少名片、此次同查爾斯瑞合演更是珠聯合璧、

是期加演　一、時事新聞片一卷　一、[illegible]畫一卷

注意開演時間　午後五時一刻　夜九時一刻　星期六及星期日加開午後二時一場

經濟

轉載

蘇俄工業建設

全世界第一之大鍊鋼廠 （三） （續）

蘇俄全國工廠、都在忙着麥尼篤定造的物件、建築上需要的鋼、百分之八十五是蘇俄冶礦廠供給的、各廠對於麥尼篤廠定做的物件、都儘先趕做、寧可把旁的活擱起、各工廠組織工人特別委員會、敦緊製造和裝運麥尼篤廠所需的材料、有許多委員會特別刊行報紙、報告製造麥尼篤廠定貨的情形、或是說明建築鋼廠的重要性、在各大工業中心、學校教員時常叫兒童向父母勸告、用餘力扶助建築鋼廠、並且在學校裏設立競賽、表明各學生家長對於這種工作、努力的優點、在貨運忙碌的各路、惟有對於麥尼篤廠的貨物、是儘先裝運、尋常的貨、從列寧格勒到莫斯科要一星期、但是從外國運到列寧格勒港登岸的鋼鐵機件、運到麥尼篤哥斯克、在一星期以內、也就趕到了、但是距離卻超出列寧格勒到莫斯科五倍在蘇俄全國各處鐵道上時常可以看見貨車標着「此車貨物、運往麥尼篤哥斯克沿途不得耽誤」的籤條、各處急需的供給品和消費品、儘管可以遲延幾星期運到、麥尼篤哥斯克的貨運卻絲毫不許耽誤、

麥尼篤廠的建立大半是蘇俄青年們的勞績、那裏的工人、百分之六十在二十四歲以下有六百萬會員的青年共產黨以建築麥尼篤廠做他們的系綱、有許多「奮勇隊」都是由他們供給、他們有一個口號叫做「替國家製造鋼鐵」、這些青年工人、秉着一種犧牲克己的精神、勝過許多建築的困難、工作的時間、本來規定八小時、但是那些「奮勇隊」雖然到了停工的時間、仍舊繼續工作下去、縱然一個人把自己的工作做完、還隨時幫着別人、或是起卸木料、或是在夜間澆灌水泥、或是教鄉下新來的工人們識字、

辦事員和專家也抱着青年共產黨奮鬥的精神、簿記員速記、書記、教員、廚丁和女侍全願意參加建築的工作他們大概有二千多人、組織了一種「休沐工人隊」從火車上搬運磚塊、或是堆砌木條或是掘挖土地、（未完）

本市行情

八月十七日

錢行

現大洋換奉小洋	六十
金票換現大洋	一、一六
鈔票換現大洋	一、一二
哈大洋換現洋	一、二五
天津中交票換現洋	一、〇二五

糧行

種類	每斗大洋
大豆	一、五〇
合豆	一、二五
豆餅	、六五
吉豆	二、七五
青豆	一、四五
麻豆	一、八〇
谷子	、八五
芝麻	四、三〇
稻子	一、二〇
大麥	一、四八
小麥	一、四〇
豌豆	一、二〇
紅小豆	一、六五
白小豆	一、八〇
花小豆	一、五五
稗子	、九〇
高粱	、八五

匯兌

英美國兌	三弗四八仙四分一
英日國兌	二四弗五〇仙
英國上海	三〇弗四分三
上海東匯 買	七九兩〇分〇
上海東匯 賣	七八兩二分一
上海美匯 買	三一弗一六分一三
上海美匯 賣	三一弗一六分一五
上海英匯 買	一先令片四分一
上海英匯 賣	一先九片一六分五

長春

金票對大洋票現行

●鈔票對哈大洋票現行

●金票對官帖現行

安東

鎮平銀對金票 午前 午後

●鈔票對小洋價現行

●現洋對小洋價現行

（午前）	九點 十點 十一點
（午後）	一點 二點 三點

各地行市

八月十六日

錢行

大連 鈔票對金票（午前市）

	近卯	遠卯
開行		
下市		
大價		
小價		

近卯開 又下市 遠卯開 又下市

物價

種類	每百斤大洋
包米	一、〇五
陳米	三、五〇
元米	一、五〇
小米	一、八〇
江米	三、六〇
勝米	一、五〇
稻米	三、七〇
秫米	一、一〇
塊煤	、八〇
粉煤	、七〇
煤燼	、七〇
煤球	、七〇
劈柴	一、二〇
秫稭	四、六〇
補類（每十斤大洋）	
豆油	二、六〇
香油	四、八〇

麵粉

種類	每袋大洋
每斗	二、〇〇
太油	一、六〇
老城	三、八〇
長三星	四、二〇
面拖人	三、八〇
老二星	三、八五
花二星	三、七五
綠兵船	三、五五
寶船	三、八〇
綠鈴	三、二五
四星	三、二〇
白袋	二、五〇
紅四號	三、五〇
一號農人	三、七〇
二號農人	三、六五
三號農人	三、五〇
四號農人	三、四〇

雙妹老牌超等牙膏

香·留·齒·頰·

假如雙妹嘜之超等牙膏何以能此

少游画

廣生行有限公司啓

總批發處瀋陽鐘樓南 電話三千七百八十號

香港廣生行有限公司總行啟

銀兩聲明廣告

啟者本公司所分設南北省及外埠之各技行均無權以本公司名義在外賒取貨物揭借款項及與銀行銀號或錢莊立摺以銀兩往來等事因各技行所有應沽之貨物統由香港總行供給而技行日用所需亦俱發現款交易之故也至於揭借款項之簽押權祇有總行之馮君福田馮君偉成梁君應權三位執行而已否則一概無效技行所有之圖章亦不過係收貨項現款收貨項匯款收貨項担保銀信及蓋發貨單所用而已實向來不設揭借銀兩之圖章也倘有以銀兩輕信各技行無論其經手人為該行之司事或平常夥伴俱屬個人之私交易概與本公司無涉縱以本公司名義或蓋該技行圖章立單揭借或担保等件均作無效遑有各埠之平常代理或總代理尤非本公司資本所做之生意如有與人銀兩轇轕則與本公司更無關繫爲先此登報聲明以免後論

本報公告

啓者敝社爲擴充營業計現於普蘭店設立分社一所該分社社址設於該地會豊榮街五二、二文誠書局內今後該地有欲訂閱本報及刊登廣告者請逕至該地接洽爲荷

營業部啓

本報安東縣總分社啓事

啓者茲爲擴充營業及便利閱者諸君起見遷居興隆街亞東旅館隔壁恐未週知特此聲明

東三省民報安東縣總分社長 成孝會謹啟

本報瀋陽縣四鄉總分社啓事

茲委李玉田爲本報北市場分社經理趙禹九爲本報大西關分社經理北市場分社社址設於北市場彬萃里門牌一百七十號院內大西關分社設於大西關柴草市街西胡同路南兩地如有訂閱本報或刊登廣告者希與李趙二經理接洽爲荷

東三省民報瀋陽縣四鄉總分社長 王靖寰謹啓

緊要聲明

敝者曾於王子臣君合資在西豐縣北大街路南開設福長太生理所指數十年矣今因世面不振百業蕭條加以經營關係不欲前圖由今年正月實行停止營業辦理清算所有欠人欠我者均歸雙方契友費心秉公按股分清福長太欠仁壽堂之貨款歸敝担任欠富增祥之貨款歸王子臣君清還此係兩造同意其他福長太全體存欠帳目鋪墊一切亦均當時按股分劈清楚毫無糾葛照以上辦法經雙方契友監視在本縣商會立案自茲之後福長太字號永遠取銷敝於王子臣君各理各業完全脫離關係誠恐遠近戚友不明特此登報鄭重聲明

西豐縣北大街福長太財東 敝邵銘五謹啟

日本赤十字社奉天病院（所在地大西關）

內科（醫長） 醫學博士 野田九郎
千葉醫學士 田慶恩
外科（醫長） 醫學士 宮本田守
醫學博士 武藤金作
皮膚科（醫長） 醫學士 岡本不二雄
東京醫學士 武藤多作
產婦人科（醫長） 滿洲醫學士 王偉宗
醫學博士 乘松和政
耳鼻咽喉科（醫長留學中） 醫學士 藤城菊次
眼科（醫長） 醫學士 關豐藏 牛島實言
齒科（醫長） 齒科醫學士 王鴻粱、紹森誠
小兒科（醫長） 南滿醫學士 佐藤季雄
[illegible]瘻科（醫長） 醫學博士 乘松和政

同出診所（所在地浪速通大廣場東赤十字支部內）

內科火木土（醫長） 醫學博士 野田九郎
小兒科月水金（醫長） 南滿醫學士 紹森誠一

使虛弱兒童轉爲健全的
新營養素之概說

困惱父母之心者、莫如孩子之疾病、有病弱孩子之父母之煩勞、與欲思孩子健全之苦心、誠有足使人淚下者、

然僅有欲孩子健全之願望、而孩子仍不能健全、此必須有正確之智識而後可、所幸在營養學方面及醫學方面、關於如何能使孩子健全長育、或如何能治孩子之病、常有新顯重要之事實、相繼明示、玆先述其中二三例、

肉與蛋類滋養之理由

自古以來以爲肉與蛋爲滋養品者、乃因此等食物之主要成分、爲蛋白質之故、蛋白質中、其種類頗多、其中亦有營養價值極低者、

孩子發育上所必要之里丁、幾斯丁、希斯幾丁、係含於某種蛋白質中之貴重成分、顯然有促進長成、增加體重等作用、此內外學者、經動物上之嚴重試驗、始得確定者也、

促進長成之特殊營養素

保持身體健康之必要營養素有多種、若缺其一、健康即生障害、此本不待言、但此等營養素、於人體所及之作用各異、在正應充分促其長成之孩子、與已達一定長成之大人間、其必要之營養素之攝取比例、當然不同、即在大人爲不甚必要之營養素、然在孩子爲非常切要者、亦屬不少、

是故將各種營養素之作用、詳加研究、則知於孩子發育上、尤爲必要者爲里丁 Lysin、幾斯丁 Cystin、希斯幾丁 Histitin

孩子應需之三種維他命

維他命之有A、B、C、D、E等種類爲衆所週知、其中爲孩子所必需者、爲A、B、D之三種、

維他命A、有增强身體抵抗力之効、尤爲易罹結核之線病質孩子所必需、維他命B、一般只知其於脚氣病有效、其實一方亦有促進長成之作用、維他命D、爲骨格之形成上所不可缺者、缺此骨即軟化、成爲佝僂病、

＝乳兒發育不可缺的諸種成分齊備且豐富 營養酵素劑竟發見＝

以上所舉之蛋白質及維他命、均爲體質虛弱發育不良之乳兒所必需之營養素、缺少其中任何一種、即能引起發育上之不良影響、然欲將此等營養素一一集合給與、其事殊非易易、幸最近已發見含有此等營養素充分豐富之珍奇的營養物、即名爲黑菲（酵母）、爲微生物中之一種、其體內含有多量之里丁、幾斯丁與維他命、尙有其他貴重之營養並能治病之物質、

酵母類中優越的新種

黑菲（酵母）之中、亦有許多種類、並非凡爲黑菲成分均同、在將此黑菲造成有一定効力之營養劑時、若製造方法不精、成分即起變化、而成爲無効力、是故關於如何之黑菲、在營養及治療兩方面、均爲最優良、及如何能使其重要之成分、不致破壞而得効力不變之製劑、會對此下多年苦心之研究者、厥爲營養學界聞名之大家而爲帝大名譽教授之澤村博士是也、博士之研究、終得收成、遂可謂爲理想的黑菲製劑、竟而完成、其所選黑菲之種類及製劑之方法、學界都認爲當無能出其右者、而得有專賣特許權之此營養酵素劑、亦即他無其類、而在黑菲之全成分上、併入米胚芽之有効成分、而愈使成分複雜効果增大、如此遂廣爲治療界所應用、得非常良好之成績、又因一[illegible]服用者之便利計、製成[illegible]

新營養劑成分不偏之

即「錠劑若素」是也、

錠劑「若素」已如前述、含有乳兒長成上所必要之里丁、幾斯丁、希斯幾丁等成分及維他命A、B、D、又網羅各種營養素、即僅將其視作一種營養劑、豈已含有豐富並許多種類之貴重成分、因此並無其他可與比類、

凡營養劑、任其在健康上如何貴重、若貿然攝取過多、即發過剩症而引起障害、錠劑「若素」其成分不如阿米諾酸或葡萄糖或維他命A之只偏於一二成分、故毫無上述憂慮、

且「若素」之特點、不僅限營養上之効果、對於各種疾病實亦有治療之能力、

胃腸或肺有疾之人 用之均能恢復健康

澤村博士發見之錠劑「若素」、其助虛弱乳兒發育之顯著効果、已如上述、更可稱之爲

…能治病之營養劑…

僅具有補給人體以營養成分而無其他効果之普通營養劑所難望、其有此作用

故如乳兒消化不良、此爲乳兒所最多罹之病、死亡率亦高、執拗不加注意、即成非常難治、若給以「若素」、糞便之狀態、即刻好轉、綠黃變爲黃色、亦不再有泡和散狀、而成爲適當之硬度、不欲吃乳者、亦即恢復吃乳、精神增加、活潑愉快、睡眠亦安適、遂漸著日漸肥胖、至於易起消化不良之人工營養兒、若常服「若素」、即能防止、視此亦已足推知其

…對於腸胃病効力之强…

凡大人之慢性腸胃病、常胃酸過多、胃弱、腸加答兒、常患便秘、患此者常年服用種種藥品、而未見治癒者、服用「若素」即奏實效、蓋因「若素」而增多體內殺菌性之物質、故不僅腸炎、即

…肺結核與骨疽…

此外肺炎、亦足致幼兒死亡[illegible]之疾病、均[illegible]肋膜炎、亦有[illegible]之結核[illegible]之孩子[illegible]

「若素」、則食慾旺盛、精神振足、竟致性質亦從而改變、風寒即不易侵犯矣、

此等効果、出自「若素」在上述各營養要素以外、又因在活性之狀態中含有多種多量之

…酵素即成爲生活力泉源…

極其微妙、且舉凡生物、在生存之間、雖一瞬亦不可缺、而「若素」則不僅以此補給人體、並活化組成一切器官之細胞增加其酵素作用、故「若素」所以亦稱爲營養酵素劑也、

購買「若素」者須知

「若素」目下已由富有實力之三井洋行、向滿洲國及中國各地著名大藥店開始批發售賣、各地人士、如不能就近購得此藥時可隨時向各地三井洋行支店去函購買、每購買一瓶、該洋行亦必加意包裝、對於郵送、負担完全責任、蓋三井洋行因「若素」効力偉大、故不惜爲顧客出此種便利的創舉、至於藥價、金票一元六角者、可供一月服用、價格亦非常底廉（記者附識）三井洋行各地支店如下、

上海四川路、三井洋行上海支店、漢口大平街漢口支店、北平東單牌樓總布胡同北平支店、天津日本租界天津支店、長春室町四丁目長春支店、奉天[illegible]局私書函第四二號奉天支店、哈爾濱水道街哈爾濱支店、大連市山縣通大連支店、靑島[illegible]支店、大連市浪速町[illegible]代理店日本[illegible]株式會社 其他各地大藥房皆有出售

舊日苦病今健全

（張聞彥）

舍妹年方七歲、少時頗身康健、殆不識病字至前年九月、因吃食不愼、忽患疫痢、就醫月餘、病雖全癒、腸胃仍弱、去年一月、二月、六月、九月連患類似之病、前後四次、幼年如此病弱、不勝可憐、每遇人勸購給種種腸胃藥、均無甚效、臉無生色、身愈衰弱、幾至夭折、幸某日看報、見到澤村先生所發明之錠劑「若素」、即購給之、連日服用、効驗日顯、大恭通順、而色漸次光潤、傷風不如往時之繁、本年僅患一次、三日即癒、還來舊日爲病所苦之情形、恍然如夢、顏色紅潤、精神活潑、每日樂上學校、於此短促期內、轉爲健全、令人能異、若素鴻恩、長此難忘、（後畧）